臺灣日日新報 夕刊 三月二十三日
第一萬三千六百五十二號 臺灣日日新報 昭和十四年三月二十四日（木曜日） （明治卅一年五月九日第三種郵便物認可）

電力案成立第一主義
會期延長敢て辭せず
政府の難航切拔方針

【東京二十二日發同盟】貴族院を[illegible]電力案に對しては政府は時局重大の折柄その成立は絶對必要なるものとなし總動員法とともに相當の決意をもつて臨んでゐるので貴族院における再修正の結果[illegible]原案復活が認められ兩院協議會となつても政府原案の根本趣旨が[illegible]されざる限り相當程度の讓歩をしても尚成立第一主義で進みそのため會期延長の必要あるとも敢て辭せずとの方針を持してゐる模様であり從つて貴族院再修正の結果政府の[illegible]し得る餘地を見出し得る限り電力案成立のため會期延長に[illegible]するものと見られるから今や一兩日の會期延長は必至である

【東京二十二日發同盟】貴族院の電力委員懇談會は二十二日午後一時二十四分再開され修正條項につき懇談を進め[illegible]出資規定の修正が必要なる點は意見一致したが社債[illegible]七條については松本烝治氏より削除すべき意見を述べ之に對し堀切善次郎氏より修正意見を述べ遂に意見の一致を見ず二十三日の懇談會に[illegible]外相、賀屋藏相及び永井遞相の出席を求め主として外[illegible]、強制出資の二點につき修正案作成上必要なる政府側の明確なる見解を聽取することに決し四時十分散會した

貴族院も亦無修正
總動員法成立せん
結局附帶決議付で

【東京二十二日發同盟】二十二日の貴族院國家總動員法委員會は[illegible]勅令[illegible]勅令事項を[illegible]に規定すべきや否やの點について同委員會の伊澤多喜男氏と[illegible]首相の間に對立を來し「本法の性質上[illegible]に規定するに及ばず」との首相の答辯に伊澤氏は不滿の意を表して質問を打切つた、これがため二十二日の委員會では右に關聯して總動員審議會の運用の點について更に論議を見るものと見られるが同委員會の質疑も既に出盡した模樣で湯淺委員長としては二十三日をもつて質疑を打切り各派の態度決定を待つ事となつてゐるが研究會、公正會を始め各會派は何れも無修正可決の意向で結局貴族院でも衆議院同樣附帶決議を附して會期中に無事成立を告げるものと見られるに至つた

自決勸告を一蹴？
社大飽迄鬪爭に決定

【東京二十二日發同盟】社會大衆黨では二十一日夜院内に代議士會を開き協議を重ねた結果「西尾末廣氏に對する自決勸告は斷乎一蹴今後は[illegible]委員會のみならず凡ゆる機會を捉へて政民[illegible]各派の多數を恃む不合理なる[illegible]動に對し[illegible]底的に鬪爭する」事を決定した、尚同問題に對し最初から非常な關心を持ち除名處分に反對態度を示して來た尾崎行雄氏は二十三日の懲罰委員會において除名反對の[illegible]を行ふ事に決定した

英佛兩國大使と
谷公使が重要會談
東亞の新事態に關し

【上海二十二日發同盟】東亞の新事態の基礎の上に華々しく展開してゐる外交戰に活躍を開始した谷公使は昨二十二日のカー英國大使との會見に引續き二十一日は午後[illegible]にてフランス大使ナヂヤール氏の訪問を受け懇談するところあつた、谷公使との會談の具體的內容は嚴秘に附されてゐるが、[illegible]右二回の會談においては双方より東亞の新事態に[illegible]の交換が行はれた模様で特に谷公使よりは日本の自主的立場より新事態に即應する外交關係の調整につき言明するところあり日本側の方針を明確にしたと察せられる、其他日[illegible]外國船舶の揚子江航行問題其他、戰時中中止狀態に陷つてゐた外國人權益にして日本軍事行動に關係なき部分の原狀回復問題などにも觸れたと見られる、[illegible]谷公使を中心とするこの種の會談は今後繼續行はれるものと注目される

國府は大弱り
蔣の信望も墜つ
岡本總領事の歸朝談

【長崎二十二日發同盟】上海總領事岡本季正氏は二十二日午後長崎入港の長崎丸で歸朝したが[illegible]支那の[illegible]に就て左の如く語つた

上海南京を中心とする支那民衆の對日感情は非常によくなつて來た、それに國民政府はヨーロッパの惡化せる事態が影響して目下では長期抗日を叫んでゐるが大分弱つて來てゐる、その上蔣介石の國民的信望も益々薄らぎ地方政權として今後[illegible]の運命を辿ることであらう

日銀提示の協定を應諾

【東京二十二日發同盟】最近[illegible]ビルの買漁り[illegible]から對米為替[illegible]トは不當な價格を見せるに至つたので、斯かる點を一掃すべく日銀總裁の下に市中為替銀行間に原則的諒解を得るに至つたが、二十二日に至り市中為替銀行側より日銀提示の協定細目に對し正式に[illegible]の回答が[illegible]されたので愈々二十三日より新協定を實施する事に決定した、協定內容は

一、米、英クロスは正金銀行入電のレートを採用す

一、對米為替相場の算定は右米、英クロスを基準とし、對英一志二片を以て裁定協定す、而してこの場合クロスの先行き資金關係などは考慮せず

一、正金、對米建値は從來の一ポイント八分の一刻みを廢し十六分の一刻みとすること

一、對米相場はエル・シー、ハウス・ビル、生系ビルの三本建とし、對英相場の直物同唱たるに對し對米は夫々刻みを認めること以上たること、而して生系ビルに對しては特別の取扱ひを為すこと

一、協定は自主的協定とし罰則を伴はざること

等であるが更に外國銀行側も右協定參加に決定したので從つて二十三日よりは對英為替同樣對米為替も各為替銀行一律のレートを採用する事となつた

法律公布

【東京二十三日發同盟】今議會の協贊を經た關東局[illegible]臺灣總督府及び樺太廳の各特別會計における租税收入の一部に相當する金額などを臨時軍事費特別會計に繰入れる事に關する法律は二十三日公布された

米國海軍豫算は
九億弗を突破か
近く追加豫算を提案

【東京二十二日發本社特電】米國のヴインソン海軍擴張案（總額十一億二千万弗）は二十一日下院を通過したが是により米國の所謂[illegible]大計畫は茲に確立して英國と呼應、世界第一海軍を目標に大進軍に乘出す事となつたわけである、ルーズベルト大統領は近く新ヴインソン案に基き一九三九年度[illegible]豫算を決定し議會に提案するものと見られて居るが是が[illegible]豫算は恐らく三億五千万弗に達するであらうから三九年度米國海軍豫算總計は九億弗を突破する未曾有の大豫算となり、斯の如き大豫算はワシントン會議直前に於ける世界建艦競爭當時のそれに比して實に二億弗以上を超えて居る、今次の新ヴインソン案の[illegible]とも云ふべき[illegible]は大體左の如くである

一、米海[illegible]

一、從つて主力艦[illegible]加速度的に[illegible]すると共に是が[illegible]を目標とする[illegible]としてゐる

一、更に[illegible]

伊使節團が見學
けふの貴族院本會議

【東京二十三日發同盟】二十三日開會の貴族院本會議は午前十時二十分開會

一、入營者職業保障法中改正法律案

を上程委員長報告、この時イタリー親善使節パウルッチ侯一行十餘名が小林貴族院書記官の案內で傍聽見學する、日程を進め

一、職業紹介法中改正法律案

一、支那事變に際し召集中の者の選擧權及び被選擧權等に關する法律案（衆議院提出）

を上程原案通り可決、續いて日程を終り次いで政府提出三案及び衆議院提出一案の四件成立を告げ同十一時六分散會

パネー號事件
二百廿餘萬弗の損害賠償を要求
米國政府の公文到着

【東京二十三日發同盟】外務省發表 十二月十二日の米國砲艦パネー號事件に關する損害賠償金額に付き帝國政府は本月二十一日グルー大使を通じ左の如き米國政府の公文通牒を接受したり

米國大使館[illegible]二十一日付

客年十二月十二日本國政府に對し[illegible]米國軍艦パネー號並に米國商船に對し加へられたる攻擊に關し米國政府は右に因り生じたる米國並に日本國民[illegible]の損害に對する補償をなすこと[illegible]ある旨十二月十四日付米國政府公文を以て御申越しの次第有之[illegible]

[illegible]

一、本件財產損害額は百九十四万五千七百七十弗一仙なる旨

及び

一、死傷事件に關し支拂はるべき賠償額は二十六万八千三百三十七弗三十六仙にして從つて本國政府の期待し居る總額は二百二十一万四千七弗三十七仙に相當す[illegible]

獨、チェ間に交涉開始
愈よ根本的解決へ

【ロンドン二十一日發本社特電】チエッコ領內のドイツ民族の問題は獨墺合邦以來その成行きを注目されてゐたがチエッコ政府は最近プラハ駐箚英國公使を通し英政府に對しドイツ民族問題の根本的解決に乘出さんとする方針を通達して來たと確聞する、チエッコ公使館筋でも是を肯定し英國の援護を支持を求めて左の如き見解を表明して居る

我が政府はズーデテン地方のドイツ民族問題の根本的解決に乘出す方針で近くこの問題を主題としてドイツとの間に交涉を開くこととなら、この際英佛兩國が來るべき獨チエ交涉に參加しチエッコ國境安全保障を約し調印することをチエッコ政府は衷心から希望する

英政府はチエッコ政府の措置に好意を持つて居るが中歐問題について英政府が條約上の義務を負ふことは拒否するものと見られ何處迄も紛亂の渦中に捲込まれることを警戒して居る

對チエ援助の
公約は爲さぬ
英首相が態度闡明

【ロンドン二十二日發本社特電】チエンバレン首相は來る二十四日下院に於て歐洲の諸問題につき政府の態度を闡明する事となつたが、首相はチエッコの安全保障が英佛間に問題となつた折柄、英國の對チエッコ方針を闡明するものと見られ、內閣消息通の情報に依れば、首相の演說內容として解される所は大體左の通り

一、首相はチエッコの情勢につき出先官憲の報告を基礎に英國各自治領の意向を斟酌し、特に英國はチエッコに有效な軍事的援助を與へぬとの陸軍省の勸告を考慮した結果チエッコに對し軍事的援助の公約をなす事を止め單にチエッコ侵略に依り生ずる戰爭の危險につき警告を發すると共にフランスの對チエッコ援助の態度を多とするであらう

一、更にチエッコ國內の獨逸少數民族の問題につき獨チエッコ間の協定締結を勸奬しよう

一、一方スペイン問題については、フランス軍がバルセロナ[illegible]多數市民を殺傷した事件に鑑み非戰鬪員空襲禁止協定の必要を強調しよう

チエッコ問題に關し英國が行動の自由を留保すると云ふ點について全閣僚一致してチエンバレン首相を支持して居り外交問題をめぐる英內閣の危機は同演說を機に著しく薄らぐものと見られて居る

英伊の意見一致

【ローマ二十二日發同盟】英伊交涉は去る八日以來既に二週間に亙りローマにおいてイタリー外相チアノ伯とパース英大使との間に行はれてゐるが最近兩國間の意見著しく接近し既に原則的には諒解成立した模樣でローマの英大使館では交涉進捗を肯定し二十一日ユー・ピー記者に左の如く語つた

新協定は既に原則上意見一致し目下協定案文を作成中である

一、地中海に關する兩國の協定は恐らく[illegible]

一、[illegible]を通じ英國はエチオピア併合を承認する

一、不干涉委員會を通じイタリーはスペイン派遣軍撤收を[illegible]

[illegible]の條項を骨子とすることとなら

英伊新協定が成立すれば兩國間の緊迫した關係が解消するのみならず歐洲の各種問題解決の途が開かれるものと指摘されてゐる

北支糖業開發に糖聯調査員派遣

【東京二十三日發同盟】糖業聯合會では二十一日の理事會で今回北支糖業開發の準備工作のため中村糖聯主事、[illegible]技師、[illegible]の三氏を北支へ派遣することに決定し一行は二十七日東京發渡支し詳細現地調査を行ふ豫定である

三田總長上京

台北帝大總長三田博士は二十六日基隆發富士丸にて上京、文部省に於て要事の打合せを爲して後、東京、大阪、京都の各帝大を視察し來る四月二十八日頃歸任の豫定である

リ國內閣總辭職
屈服の責を負つて

【カウナス二十一日發同盟】ポーランド、リトワニア兩國間の紛爭はリトワニアのポーランド最後通牒受諾に依つて一段落を見たがリトワニア內閣はポーランドの要求に屈服した責を負つて總辭職するに決し同日首相[illegible]交通相は二十一日閣員の辭表を取纏めスメトナ大統領の手許に提出した

武道振興決議案
滿場一致で可決
昨日の衆議院本會議

【東京二十二日發同盟】二十二日午後の衆議院本會議に[illegible]初の武道問題の提案として武道振興に關する決議案が各派の共同提案として上程され政友會の藤生安太郎氏より提案の理由說明を試み滿場一致可決された、決議案は次の如きものである

方今時局の極めて重大なるに鑑み深く擧國の精神を涵養し益々忠勇義烈の國民的道德を作興せしめんが爲めに政府は宜しく諸般の施設を通じて武道の振興を圖るべし

[illegible]武道振興に關するもの左の如し

一、官民合同の武道振興會議を設くるもの

一、文部省又は厚生省に武道局若しくは武道課を設置するもの

一、明治神宮外苑に武道殿を建設するもの

一、武道を小學校青年學校女學校に正科として課すること

一、相撲道の奬勵に關するもの

道路橋梁等の
破壞準備を命令
戰々兢々たる福建省

【香港二十二日發】戰々兢々たる福建省政府においては省內に沿岸一帶に亘る道路、橋梁、棧橋、港灣施設の破壞準備のための箇所の調査を命じてあつたが、最近之等の各縣政府に對し破壞に要する指揮者、人夫、石油、爆藥その他材料工具等の調達をなし[illegible]より指示ありたる時は直ちに破壞を實施し得る如く準備を整へ置くべき旨命令を發した

福建保安隊の強化策

【香港二十二日發】民衆を訓練して[illegible]福建省政府の[illegible]二百名を選拔して全省より八百名の學生を募り共に最近民衆訓練幹部の養成を企圖して[illegible]州において四百名、建甌、龍巖、南平等各地に於て各々二百名計八百名を募集し[illegible]部訓練所に收容し五月一日より向ふ六ヶ月間訓練をなしその成績に照し少尉或は分隊長等に採用せんとするものである

その日その日

漢口を天の一角に望む支那中原の大會戰が豫想される、「三分の一の政府所在地漢口」に、逃行支度を見るも故なきにあらず

世界を吹く風に逆行してゐる[illegible]

○此次は經濟[illegible]とある、[illegible]新しい親類のサーヴィス振りよ

○スターリンの名を引用して近衛首相を激勵[illegible]あわてて取消したが、生意言つた賀人が社大黨員。

○大切なのは平素の心掛け

○[illegible]

商船支店長更迭

【大阪二十二日發同盟】大阪商船會社では二十二日附左の人事異動を發表した

臺北支店長兼高雄支店長 中村[illegible]

命臺灣支店長 カルカッタ支店長 [illegible]

[illegible]

人事

▲三善貞夫氏（二十二日朝中南部より歸北

▲[illegible]氏（[illegible]二十二日[illegible]

☆無絃琴☆

風光明媚な西湖のある杭州から西北へ[illegible]した皇軍の部隊は、先ごろから西北指して行動を起し臨安を占領し更に西北方を指して前進、安吉の後方の線に出て[illegible]とあるが、[illegible]○○部隊の[illegible]ついたやうである▲[illegible]安徽省内にある。この安徽省は長江以北と以南とに分れてゐるが、長江以北の[illegible]には既に安徽省治安維持會が出來上つて居り[illegible]自治政府が出來ようとしてゐる▲しかし長江以南、杭州以西の地に本格式の掃蕩戰が開始されたのは[illegible]

愛情の一群 (82)

村山知義 作 伊東顯 畫

虐げられた愛慾（九）

「御免!」

と云つたと思ふと彼の脚はもう梯子段を駈け上り、びつくりしてロクロの手を止めた桃市の前に立ちはだかつた。

「桃市さん、大變だ!大變だ!」

「ど、どうしました!」

お正が何か無分別なことをしでかしたか、と桃市夫婦は顏色を變へた。やつと起き出した光子が、派出なパジャマ姿で障子から覗き込んだ。

眞道は桃市の肩をかかへるやうにして部屋の隅に引つ張つて行き

「は、早く、あの、ほら、例のあれを密かくしてしまうんだ!警察から、しらべにくるかも知れんから!」

警察といふ一言にあわてふためいた夫婦は押入の中、机の抽斗、[illegible]の中とあらゆるかくしどころを搔きさがして特製の桃の裏彫りを集めた。

さうしてゐる間に、眞道はことのてんまつを物語つた。

「お正さんはえらい人だ!女の身であんなところに入れられて、あんた達の名を出すまいと頑張つてゐる。白狀すればすぐ出すと云はれても頑張つてゐる。私アつくづく感心した。だが、女のことだ、いつ苦しさに負けて口を割らないとも限らない。家さがしして見つかつた日にやア、たいへんだ。光つちやんの失業の上に持つて來て——」

大人たちのあわてた姿を、光子は障子につかまつて、ニヤニヤと眺めてゐる。

「ヤア、變だ!變だ!」

と不意に桃市が叫んだ。一番念入りの特製の奴を二十箇、綿にくるんで鏡台の抽斗の奧に入れて置いたのが、そつくり見えないと云ふのだ。

「ふうむ——ぢやア、お正の奴が取り步いてゐたと云ふのは——あいつ、行きがけの駄賃に泥棒して行きやアがつたな!」

「ほんとかね?——そりア——」

[illegible]

桃市は眞道に引き放されながら

「畜生め!——ふざけた奴だ。眞道さん、四五日前にね、光子宛で差出人の名前無しの小包みが來たんです、それがこのパジャマなんだがね、名前がなくたつて、字でお正だつてことアちやんとわかるんだ。あいつア昔、隣に住んでた字のお師匠さんに可愛がられてね、そのおかげでお家流の字は大したもんなんだからね。ふん、泥棒して行きやがつたんで氣がとがめて、こんなもの送つてきやがつたんだ。——脫げッ!」

眞道は腕を組んで考へ込んだ。

「——桃市さん、そりやアお前さんの考へ方が間違つてると思ふね」

「どう間違つてる。あいつが金を持つてゐなかつたのは確かだ。して、これを買つたに相違ないぢやないかね。それとも、くすねたものを賣つて見りや、これを萬引したんだと云ふのかね?」

・ちよつと自分の意見に反對されると、桃市はやつきとなつて相手に食つてかかつてくる。

[illegible]たやうな氣がした。

桃市は一層たけりだした。

「ふむ、白狀しないのは當り前だ。出どこを白狀すりやア、自分の泥棒したことがバレちやわねえか!——大た奴だ!——ふむ、すると（彼はフト氣が附いて光子のパジャマ姿に眼をあげた。それから眞道に向つて）眞道さん、あんたお正に金をやりやアしないでせうな?」

「いいや」

「さうでせう。おや、いよいよさうだ。光子!——そんなパジャマ脫いじまへッ!」

光子は平然として、却つて胸をそらした。

「脫がないかッ!」

桃市は跳びかかつてグッと引いた。グラリと光子の身體が傾いたと思ふと、上衣のホックがはずれて、眞白な肩が、胸までも現れた。

「おい!何するんだッ!」

佐藤、高橋兩部隊 疾風の如く躍進
三州山方面の掃蕩戰

【上海二十二日發同盟】二十日午前四時〇〇附近を出發した佐藤部隊は無人の境を往くが如く躍進を續け二十一日午前四時には廣德東方地區に進出し友軍との連絡成つた、又高橋部隊は溪精附近で約五百の敵を擊破し二十一日廣德の東南方に進出した、かくて兩部隊は協力して三州山方面の殘敵に對し壯快なる掃蕩戰を續行中である

一千の敵を潰滅

【杭州二十二日發同盟】杭州を出發せる加藤部隊は二十一日午後五時三十分長興の西北方白峴鎮において追擊砲を有する約一千の敵を攻擊し午後八時三十分これを潰滅した、我軍は引續き勇躍前進中

岡村少佐の遺骨 富士丸で無言の凱旋
故日種上等兵も同船

【基隆電話】郵船富士丸は二十三日午前十一時基隆に入港、同船の初代高雄事務長は今回神戸で待命となつた由で本航海からは前吉野丸乘込みであつたお馴染の太田事務長が乘込んで居り老骨を捧げて最後のサービスをすると語つて居た、同船では講道館指南役で東京工大、慶大の柔道部師範たる廣瀬國三郎九段が阪口五段を伴つて台湾の柔道界視察に乘込んで來た又先般民文港沖で遭難せる日本空輸郵便機の食堂原操縦士並に堀內機關士兩氏の遺族九名が同社業務課長大西洋三郎氏に伴はれ葬儀に參列の為め來台した尚同船では臨時部隊に從つて名譽の戰死をとげた岡村佐太郎少佐及び日種龍夫上等兵兩氏の遺骨が無言の凱旋を為し夫々遺族を始め關係者に迎へられて上陸した、廣瀬九段は嘉納治五郎氏に彷彿たる容貌物腰態度で次の如く語つた

臺灣は始めてだ暇が出來たのでブラリと視察旁々來た迄で一週間位滯在する豫定臺灣には石田、岩田、宮田の諸氏を始め柔道の知人が大勢居る時局柄でもあり內地でも武道大會が大いに盛つて居るが臺灣でも總督府の御援助により特に教育當局が力を入れられて柔道が盛んで而も非常によい成績である事を聞いて嬉しく思つて居る臺灣の柔道界は茲數年間に目覺しい進步を示して居り將來大いに期待するものがある本島人で國士館に學んで居るものも多數あるが皇民化運動も武道を通じてやるのが一番手取早くて而も效果的だと思ふ

大學獨自の立場で所信へ進むに決す
大內教授問題審議が一段落

【東京二十二日發同盟】全學の問題にまで擴大した教授の第二次人民戰線グループ檢擧に挙げられた大內教授問題を評議する東大評議會は二十二日午後長與總長出席の下に緊急に開かれた結果全學各學部の意向を尊重するに傾き自由の立場に立つて所信に進むことになつた、かくて幾多曲折と動搖を經た同問題も五十餘日にして漸く一段落を見た

入學試驗始まる

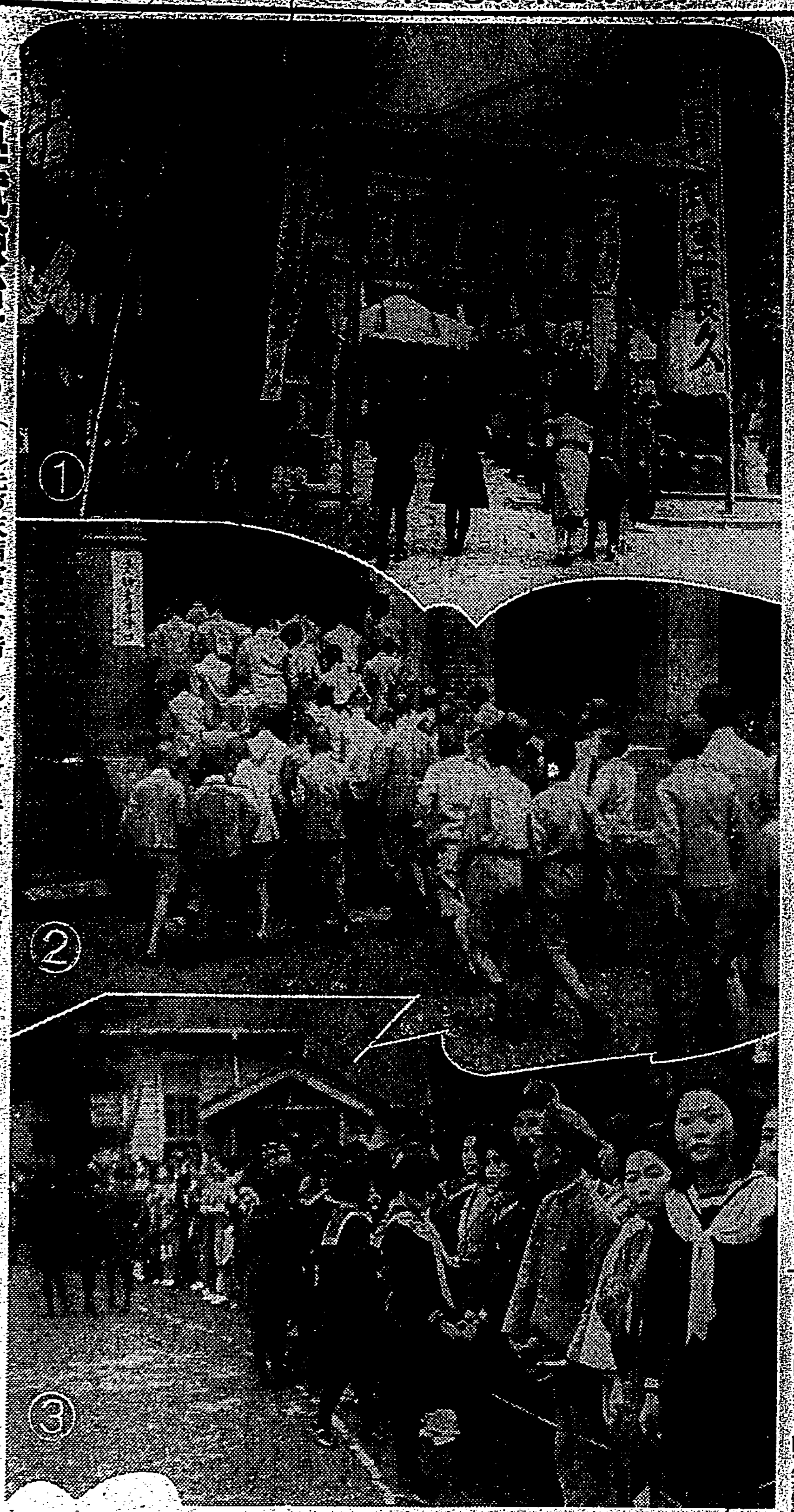

(1)先づ天滿宮にお詣りして合格を祈願(2)試驗場に入る受驗兒童——臺北一中——(3)結果如何にと待ちわびる父兄たち——臺北一女——

試驗地獄の幕開く
各所に涙ぐましい場面

小さな神經を風の樣にゆすぶる試驗地獄の幕開く——台北市內州立中等學校の入學試驗は二十三日から一齊に開始された、午前八時半までの集合時間に少年少女群が父や母や兄や姉たちに伴はれて愛包を濕はして集つて來る、當の少年少女達は勿論の事乍ら附添の父兄や母姉の方がより一層心配してゐる、二十三日は大體國語、國史、地理などの筆記試驗が行はれ、試驗が濟んで試驗場から出て來る兒童を父兄たちがぐるりを取りかこみ、問題を見ながら質問の雨だ、ここでも少年少女は愛色になつたり晴れ晴れしくなつたりしてゐる、第三高女の四日間の試驗日を除いて大體二日間乃至三日間で筆記試驗、口頭試驗、體格檢查が濟む順序になつてゐる、合格者の發表は一中二十八日午後、二中二十六日正午、三中二十七日午後、一女二十七日午前十時、二女二十九日午前、台北商業二十七日正午、工業二十八日午後五時、第二商業二十九日正午の豫定といふ、この試驗第一日は早朝から新公園內の天滿宮は文運長久を祈る少年少女や親達で賑はつたが、それにしてもこの窮屈な「狹き門」はいつまで續くことであらう

臺北帝大の卒業式
あす午前十時から

台北帝國大學の卒業證書授與式は二十四日午前十時から同學內圖書館に特設の式場に於て舉行されるが、今年の卒業生數は理農學部總數十三名、文政十五名、醫學部四十五名計七十三名、醫林專門部四十五名計百十二名

江藤中尉以下四柱の臺北市葬
廿六日新公園で執行

桑文廣德攻略戰の華と散つた故江藤中尉以下四柱の台北市葬は二十六日午後一時から前回同樣の式次にて台北市新公園の野外音樂堂に於て執行される事となつた、因に同市葬執行除列は左の如し

△從七位步中尉江藤笑雄、御成町五ノ七、遺族父未記△步伍長大齋多千守、大正町二ノ二八、遺族父友太郎△步上石鶴龍夫、本町二ノ一、遺族父成賓△步上星野四郎、川端町一〇、遺族母ハツ

三十五名である

グライダー講習開始を延期
來る廿八日に

航空台灣の大飛躍を目差し台灣國防義會航空部主催のグライダー講習會は三月二十三日より行ふ豫定であつたが先般のスーパー機の不時着事件で諸準備が遲れ廿八日より台北飛行場で開催、大空の征服を目差す青少年の養成に乘り出す事となつた、これに要する經費は約一万円の豫定で練習機としてプライマリー六台、セコンダリー一台、ソアラー一台を購入し五月十日迄の一箇月半に文字通りの猛訓練をなす事になつてゐる、因みに講師として招聘された福岡前田航空研究所の一般滑空士小田勇氏は既に來台し諸般の準備に從事してゐる

伊國使節團のため盛大な歡迎晚餐會
昨夜首相官邸で開催

【東京二十二日發同盟】近衛、廣田兩相共同主催のイタリー使節團歡迎晚餐會は二十二日午後七時三十分より首相官邸大食堂において朝野の名士多數列席の下に盛大に催された、デザートに入つて先づアウリッチ大使起ち天皇陛下の御健康を祝し奉つて乾杯すれば續いて近衛首相は歡迎の辭を述べた後イタリー皇帝並にムッソリーニ首相の健康を祝つて乾杯し廣田外相の挨拶、パウルツチ侯の感謝の辭あり日伊親善を祝する乾杯の應酬のうちに十時盛會裡に宴を閉ぢた

火燒島に豪雨

【台東二十二日發】二十日來火燒島は未曾有の豪雨降り續き島內の河川は氾濫して橋梁の流失、道路の決潰多く農作物の被害又甚大であると二十二日同島庄長より台東郡守宛入電があつた、郡當局では折返し調查報告を電命し詳報の到るを待つて居る、尚火燒島は遭難船ブーバー號の重油の大量流失により最近沿岸漁業不振の大打擊を蒙り居る際の事とて當局でも事態を憂慮して居る

日本鋼管扇町分工場の椿事
窒息性ガスで多數死傷す

【川崎廿二日發同盟】廿二日午後七時五十分川崎市扇町日本鋼管扇町分工場構內の第一ガスホルダー(二万五千立方米)の安全装置の故障から爆發的となつた窒息性ガスが噴出し折惡しく雨上りの水氣を含んだ空氣に押付けられたガスは西風に送られ各工場を襲ひ石炭の山に顏を押付けて窒息する者工場の敷設軌道に昏倒し貨車に無殘に轢き殺される者など死屍地獄圖繪卷の如き慘狀を呈した、工場では直ちに非常サイレンを鳴らし職工、臨時工、人夫など五千名にガス防護装置し被害を可及的少からしめる一方隣接の川崎臨港署に急報多數の救援隊が馳付け被害者救出に當つたが遂に死亡者四名重傷者二十名輕傷者二十六名を出すに至つた

金鑛泥棒
舞ひ戻つて捕はる

【基隆電話】基隆郡瑞芳街四腳亭三三五顏阿氏(二〇)は本月上旬臨時鑛夫九分八番坑瑞芳金鑛場で人夫として働く際監督の隙を覗つて一千七百円に相當する精鑛石を窃取し嬉しさの餘り北投、草山その他で豪遊を續けて無一文となり又スゴスゴと舞戻つて來た所を瑞芳分室橋口、劉兩刑事に發見され御用となつた

臺北工業 買收に應諾せん
臺北市の砂礫採取準備進む

新たに台北州當局より砂礫採取權を得た台北市では、既得會社たる台北工業に採取權を與へないといふ斷固たる州當局の既定方針によつて同會社は自然消滅となるので同會社の器具、器械並に百餘の從業員を全部引受けて七万三千円の創業費を以て四月一日より市直營にて砂礫採取開始の豫定であつたが、同會社の態度が何日迄も曖昧である為め、交渉も円滑に捗らず、開業も後一週間となつて居り、土木課其他の砂礫需要に支障を來す虞れがあるので工業會社に關係なく、市土木課に事務所を置き、榊原土木課長の指揮の下に、四月一日より先づ手掘りで砂礫採取を開始する事となり目下其準備に忙殺されて居る、尚工業會社では二十五日株主總會を開催する事となつて居るが同社は是にて自然消滅する事となるので、從業員を失業に陷れる事も出來ず、又徒らに不用になつた器材器具を腐らす譯にも行かぬので、此總會で結局適當の價で買收に應ずるのではないかと見られて居る

た損害は莫大、この騷ぎで作業中の職工二名は火傷を負ひ死亡した

富田幸次郎氏逝く

【東京二十三日發同盟】政界の長老民政黨代議士富田幸次郎氏は去月中旬來病臥中のところ二十三日午前六時五十分澁谷の自邸で遂に逝去した、享年七十七

許可された共學生

臺北市本島人子弟の小學校共學希望は年々增加してゐるが、本年も新學期を前にして共學希望者多數の兒童を詮衡した結果、二十二日百四十名が共學生として小學校に入學を許可された、なほ小公學校一年生の入學許可通知は二十五、六日頃、それぞれの小學校から父兄の許に通知する事になつてゐる

花椿會の集ひ

資生堂化粧品愛用者により組織されてゐる「花椿會」の集ひが左記の日割により開催されるが東京の資生堂本社から同美容研究部長の小幡須津子夫人を初め部員數名を派遣し新しい洗顏法、總天然色美容映畫(資生堂式新美顏術一卷、洋風化粧一卷、和風化粧一卷)新美容法の講演と實演、美容相談等が行はれる

△二十二日(水)午後零時半臺北鐵道ホテル△二十四日(木)同臺中教化會館△二十六日(土)同臺南世界館△二十七日(日)同高雄公會堂

今福臺劇重役 惡質の罪狀判る
近く檢察局送りか

既報台劇取締役今福増平氏に關する背任被疑事件に就てはその後州刑事課古賀搜查係長主任の下に引續き今福氏を留置し關係者を喚問し嚴重取調べ中の處昨今漸く事件の全貌に確證を握るに至り近く取調べ一段落次第檢察局に送局する事となる模樣である、事件の內容は要臺劇にかける興行を廻り今福氏が興行利益ある場合は第三者の名目の下に事實は自己引受で興行を請け若し興行損失の場合は會社に於て興行を引受けさせ損失を會社に轉嫁したものの如くその點會社の重役として職務背反たるは免れ難いものと見られてゐる模樣である

夏期內臺定期船の發着時刻が決定

內台航路の夏期發着時刻は次の如く決定した

	甲船	乙船
基隆發	午後二時	午前十一時
門司着	午後一時	午後六時
門司發	午後六時	午後二時
神戶着	午前十一時	午前十一時
神戶發	正午	正午
門司着	未明	未明
門司發	正午	正午
基隆着	午前十一時	午後一時

沖繩製糖嘉手納工場燒く
職工二名が死亡

【那覇二十二日發本社特電】二十二日午前七時十分頃沖繩製糖嘉手納工場より發火折柄の風に煽られ二十四棟の小屋を含め燒し更に隣接せる間口十五間奧行九間の倉庫に飛火し全焼更に隣接の倉庫に移らんとするところを辛く消火し

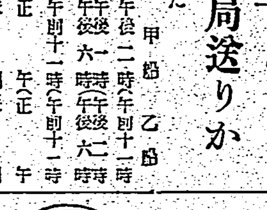

(來航)時化の為め遲れ二十四日午前六時高雄港外着の豫定(二十三日午後無電)

あすの天氣

臺北地方 東の和風曇後晴雨
北部地方 北東の疾風曇後晴雨
東部地方 北の和風曇一時雨
西部地方 北の和風曇後晴
南部地方 北の和風晴一時曇

槪況(二十三日)七七〇粍の高氣壓は千島方面にあり東に移動し七五四粍の低氣壓は沖繩の北西海上にあり東北東に進む模樣本島は南部が晴他は雨又は曇近海は北東の疾風曇後晴着々高し

◆今晚の映畫

◆タイゲキ 正十二時上映 1臺日ニュース 午後零三〇分 2初姿お神半次 八〇分 3我は海の子 八〇分 4大地の誓 5唄お孃さん

◆大世界館 正十二時半上映 1臺日特報ニュース 2パ社ニュース漫畫 3樂園の合唱 4若い人

◆芳乃館 正十二時半上映 1赤城しぐれ 2臺日ニュース 3大毎日ニュース 4煙る故鄉 旗本傳法

◆國際館 正十二時半上映 1臺日ニュース 2大金剛山の譜 3オーケストラの少女

◆新世界館 正零時半上映 1怪幻蝙蝠屋敷(前篇) 2パ社ニュース 3春風浪士 4江戶つ子三太

臺日案內

料金 三行 五十錢 七行 以上一行 十五錢

書籍 古本 高價買入 新起町二ノ一 呼鈴二九七五 九州堂

樂器 支那大地圖 近藤商店 山葉オルガン 臺北市榮町

寫眞 カメラ中古品高價買入 臺北市京町二 南光寫眞機店

時計眼鏡 和田はメガネ專門 臺北本町

料理屋 生そば 壽司 辨金 京町店

金融 電話土地建物 電話商品券 買入

藥種商 喘息にはワンカ 臺北市榮町四ノ二

洋服 子供服 本町 日進マーケット

雜件 炭及器具 中和興業社 特許商標 辨理士岸喜鑑 龍口町

風味の良い平戶の摺味噌 基隆名物平戶のかまぼこ 內地みやげに平戶の木瓜漬

御會葬御禮 板谷誠人

專売特許 家庭の温泉 ムトウ 六一〇ハップ 溌剌たる健康体に甦るこの一浴! 天然温泉に優るこの素晴らしい効果を……お試めしあれ!

青春旅情 藤原一郎 B面 デイチク 歡喜の丘 藤山一郎 テイチクレコード

話 四月特大号 特價六十錢 只今發賣中 見るべし!讀むべし!語るべし! 絢爛の春!特に「話」の大號は本誌の位置!時局の內容な本誌は!!「ダイヤ」の新號も發賣されました!

バンポーペン 戰時体制下の文書陣に いつも舶來品を御使ひの方や 一方國產品に悲觀された人も キット滿足されます 全國有名文具店に有り 發賣元 株式會社內田洋行 大阪市東區備後町二

爆笑盤 北支の春 急げマーチ 童謠 リーガルレコード 四月新譜 軍國子守唄 皇軍入城 コロムビア大衆盤

ヤパンモア ニキビ ソバカス 藥用・美粉 パパヤ洗粉

制服をぬぐ 處女へ贈る讀本（上）

明るい感じの印象を誰にでも與へるやうに粧へ

家庭と婦人

×月×日

"女の美しさは粧はぬ美しさでなければならない"とK氏は言つてゐる。本當だらうか。私達の明るい多感な日々の生活はナイヴなそしてフレッシュな粧ひを主眼とすべきではないかと思ふわ。自然の美しさを更に强調するものはそれを更に美しくするための何らかの手段は許されるべきだと思ふわ。美しくなる事が女性の生命である以上、美しくするために美容工作を私は今日することに決心しました。

自分の心を映すと云ふ鏡の前に向つて私は自分の心を磨くと同じ様な心持から肉體を美しくそして强く鍛へることに努力しませう。

×

これは今年制服をぬぐS子さんの日記の一節である。そこでかうした若き女性に贈る次のやうなお化粧讀本を綴つていただいた。

×

若い女性と特に學窓をお出になつた女性方よ、あなたは決して無理なお化粧をなさつてはいけません。勿論和製デートリッヒやシモヌ・シモンになるお氣持はないでせう。彼女等のメーキアップをそのまゝ普通の生活に持つて來たならば、どうなるでせう。必ずや可愛い末の妹もお姉ちやんは怖い人とあなたに寄りつかなくなるでせう。そしてやさしいお母様も、これが學校で教養を積んだ我が子の姿なのかと祕々と淋しい哀しさをかこつことでせう。

×

明るい感じの印象を誰にでも與へるやうな粧ひをなさることが一番聰明なそしてモダンな方です。ナイヴでフレッシュなことが若き女性の生命ですね。

次に美しい肌を作ることを第一番に研究なさることです。これには美容工作としてはマッサージ、美容體操、適切な睡眠、そして食餌の研究などです。これらが理想的に行はれて初めてあなたの美の基礎となる美肌が發生するのです。部分的な美しさを創る前に根本的なものの完成に努力なさい。

×

お化粧は自分の個性を生かしてこそ初めてその粧ひの意義が生ずるわけです。そこで記者は先づお化粧の序論とも申すべきことを拝聽するために、銀座資生堂美容部山野千枝子氏を訪ねました。乙女よ美しかれと念じながら。

×

記者　制服を脱ぐ乙女達のためにお化粧の序論を拝聽に參りました。

山野　學窓を卒へると急に開放的になり、これが女學校で教養を積まれた方かと思はれるやうなお化粧をなさる方があります。

記者　それはお化粧の方法をよく知つてゐない為ではないでせうか。米國の女學校では校內に美容研究部といふやうなものがあつて良く美容上の事を細々と指導してゐるやうですが、日本では女學校に美容研究部などを還るとなると非難囂々となるでせう。その點恵まれてゐないのではないでせうか。

山野　眞に或る點から申しますと不幸かも知れませんが、決して學窓を去つてからでも遅くはないのです。よき指導者を得て適切な方法をなさいますと。

むだ毛を剃る

記者　それでは一つ具體的のお話をお願ひ致します。

山野　最初にムダ毛を剃ることです。ムダ毛があるために明るい感じがしない、化粧料が浮き上り美しい粧ひは出來ません。お母様かお姉様にお願ひしてカミソリでそつて頂くことです。決して剃つたからそのところの毛が濃くなるといふやうな事はありません。男子とは違ひ毎日剃るわけではないのですから、ムダ毛を剃つた後にお化粧しますと見るからに明るい新鮮で若々しい印象が濃厚になるものです。

洗顔に就て

記者　お化粧のトップ打者ともいふべき洗顔に就て御注意を

山野　洗顔に用ひます石鹸は脂肪性の方と乾燥性の方によつて違ひます。脂肪性の方は石鹸を使用してもかまひませんが、乾燥性の方は石鹸を用ひずに、たゞ清水でサッとお洗ひなさる程度で結構です。また洗顔にはなるべく冷水を使用なさい。冷めたくて致し方のない方は極くぬるま湯でなさい。

クリーシングクリームを用ひましたならばよくクリームを拭き落すことを忘れてはいけません。少しでも殘つてをりますと悪い結果になります。

化粧水の選定

記者　化粧水も石鹸同様選定に注意が必要でせうね。

山野　洗顔の次に化粧水をつけます。荒れ性の方はリスリン性のものを使用し、さうでない方はアルカリ性のものを使用なさい。化粧水をつけてから化粧下クリームを輕く叩きつける程度で家庭にをられる時は結構です。

白粉の色もなるべく御自分の肌に近いものを選びます。若しも一色で満足の行くものが出來ませんでしたならば、白粉を種々ミックスなさつて研究なさい。

春風に乗る　スエーター（四）

華らしく、ごくあつさりと縞柄で生かしてある。サックス・クリーム

御存知ですか　雨の日の注意

春雨がこれから度々訪れますが、雨の日に子供達が濡れて戻つたら早速、しめつた衣類をぬがせてやります。防水マント、ゴム靴などは汚れを洗つて乾くやうに處置いたし、次に用ふる時濡れてないやうにすることです。家の中はしめつぽくなるので火鉢をおき、又おむつを乾かす用意もしませう。

泥はねはこすらず、そつと乾かし、すつかり乾いたところで、上側の泥を楊枝の尖のやうなもので一つ一つ剝がし、あとをブラシで刷きます。アシダにさゝくれがあるとハネ上りますから除つておきます。革靴のぬれたのは泥をおとして乾かしますが、火に當てるのはいけません。古新聞で拭いて乾いた場所におきます。

身の上相談

相談相手もなく男女に關る精神上の問題で御相談になりたい方は手紙で身の上相談係宛御申込み下さい。電話や面會は御斷りします

問　姉婿の不身持

私達は女だけの三人姉妹ですが、一番上の姉は養子をとり今三人の女の子があります。姉婿はとてもやさしい人ですが一年程前から或本島人の女性と仲よくなり只今其の女は姙娠してゐます。今度は島が違ふからきつと男だらうなどいつて喜んでゐる始末です。姉は出來るだけ辛抱して來ましたが、今度其の女を家に入れるといひ出したので姉はいくら何でもと申出しました。父はそんな男とは縁を切つてしまへと申し、母は子達が可愛相だと申し、姉は實際は夫を愛してゐるといふやうな事でとても家の中がもめてゐます。姉の上の子はもう女學校へ入つてゐますし姉は泣いてばかりゐて見てをられません、氣の毒でなりません何とかせねば家の中が息づまつてしまひますが、どんなにすべきでせうか（N・I）

答　家庭生活の純潔を守らう

相手が何者であらうと姉婿が惡い。日本男子として無恥不徳此の上なしです。父君の怒られるのは無理ありません、家に女を入れるなどは以ての外、生れる子は認知し引取り女とはきつぱり別れさせねばなりません。それを聽かないなら斷然離別の外ない、姑息の處理には不贊成です。家庭は學習場ではない、日本臣民の家庭には貧賤にして偉大なる義務と使命がある。如何に夫を愛すればとて妻たるものは家庭の純潔を冒瀆するが如き夫の汚穢を斷乎として許さない信仰と勇氣を要します、家庭生活の純潔が汚されては其の理想も幸福もあつたものではありません、此の處理は徹頭徹尾道に操りませう、純潔保持に望絶えなば道に殉じて離別すること（係）

連載漫畫　若様センチャン 40　川原久仁於

ショチャウサンガ、シンブンヨミルト、センチャンガ、ドロボウヲ、イクドツタコトガ、カイテアルノデ、ソレヲ、センチャンニキクト、「ドロボウノ、フタリヤ、サンニングラヰ」ト、タイシタ、ヘナイキ。ソレデヘ、アビテキヤクニ、スゴイ、ヲトコヲ、エランデヤラウト、ヒキアヘサレタノガ、三十クワンモアル、モノスゴキ、オホデブサン。

酒の毒や女遊びの毒で血液が濁る（ふる血）とめまひ、耳鳴、肩凝りや吹出に苦しみ節々痺れ 血壓昇り頭はボケる

酒や女遊びは年頃になると誰でも經驗する毒の一つであります。所謂少し位の無茶をしても若い時代には體力の旺盛から自覺症狀となつては現れないで寧ろ快樂を追ひ勝であります。處が年齢が俗に四十日、五十日と云はれる初老期に入るとソロソロ全身が蝕まれ、同時に抵抗力の減少は輕い外部に最も直く響いて血肥の色々な症狀を惹起すに至るのであります。是れこそいづれも若き日の崇りたる酸素に日夜嗜んだ酒、煙草の害などが加はり血液を濁らし、血行は妨げられ動脈の硬化を招いて困るからであります。外部的には現れないが、此の病に侵されて困られる方も多分に見受けますが概して血液の無茶が全身の老衰に素して表面に現れたといつても過言ではありません。

江戸時代の解剖圖（繪草紙で解く）

病毒 酒毒のふる血を取れば 血壓は自と下り安眠出來て 頭もハッキリ丈夫になる

頭とふるふ血

「ふる血」が如何に恐ろしいかは前章で充分お理りの事と存じます。此の「ふる血」を排泄するのに從來は蛭や吸角による瀉血法や破血劑と稱する峻下劑等で治療して參りましたが、幾分の副作用ある缺點を痛感した當研究所では前東京吉原遊廓病院に永らく奉職せられし小屋良明先生と協力して現代醫學的立場による古方醫藥學の再檢討は是を穩に體外へ排泄して血行を整へますから、血壓は自と常態まで下りお悩みの症狀を漸次快癒に導くばかりでなく、半身不隨や腦溢血の重症をも未然に防ぐ新療法の創見に成功しました。如何にしたら鬪病の實績を上げるか、悩める方のため詳細はハガキで申込あり次第無代進呈する「ふる血療法」書の一讀に依られゝば充分御解りの事と存じます。

頭重、耳鳴り手足の痺れも取れ 高血壓が大變快方に

布施市荒本　鈴木孝一

拝啓先日は御手紙有難う御座いました。其の後毎日服用して居りました處が、約一週間程前より全身が温みを感じ、とても痛かつた頭重、耳鳴りは薄らぎ、手足の痺れも快方に向ひ、血壓は常態近く迄下つたので、此の分では腦溢血にもならずに濟んだかと嬉しく思つて居ります。

前東京吉原遊廓病院 小屋良明先生創製
排毒と順血に フルチル錠
主効　高血壓、動脈硬化、中風、半身不隨、心臟病、腦溢血、眩暈、耳鳴、肩凝り、胃腸病、痔疾、便秘、頭痛、婦人血の道、更年期障害、ヒステリー、不眠症、神經衰弱 他
（定價）三十日分　三圓　十二日分　一圓五十錢
（全國有名藥店にあり）

古醫學から再檢討
病毒排除 血液循環とふる血療法（四六判美冊子）
無代進呈（ハガキで申込めばすぐ送る）
▼こんな症狀の方は是非一讀あれ
▽頭痛、耳鳴、肩凝、手足の痺れる人（中風、神經痛）
▽動悸、息切れして、寢汗、冷汗に悩む虚弱な人
▽便秘がちで吹出に苦しみ眠れぬ人（痔疾、婦人病）
申込所　古醫學研究所
東京市京橋區西八丁堀二ノ四
電話京橋（55）二五八四番・二六三八番
振替口座東京六五三〇八番

安産のために ワダカルシューム錠
なぜ母體は疲弊するか？
（推奨　林博士　監修　片瀬博士）
胎兒の劇しいカルシューム要求と食物よりのカルシューム攝取不足は必然に母體を疲弊に陥らしめ、姙娠中多發する母子體の種々の疾病は實にかゝる所に重大原因をもつてゐる事は醫學界の認むる所である。大阪帝大教授片瀬博士は多年之が研究に沒頭されて母體のカルシューム攝取によつて姙娠分娩が安全に經過し且つ授乳期に併發する母子體の疾病を豫防し、乳質を佳良ならしむる事を實證されたがワダカルシュームこそは姙産婦に必要不可缺の滋養劑でなければならぬ。
片瀬博士述「安産のために」冊子進呈
大阪道修町　和田卯助商店

百日咳・喘息に
天然ビタミンC製劑
テネシタミン

均衡（バランス）
胃液分泌の調節に
キミヅ・胸やけ・胃痛に
ノルモザン錠
制酸と鎮痛　胃酸過多の治療
武田長兵衛

家庭用金物
國產優良品　御用命は
大阪市東區南本町四丁目
大阪銅器合資會社
電話船場（一二一七）番 振替口座大阪五四八番

コロン　マスコロ
コロンは優しい懸人ちや、スッキリしてゐて剃あとの保健美化迄心がとゞく、コロンよげに男のものと云はんか！
否、コロンこそ薔薇の騎士よ　春の悩み肌の分泌を調節し浄化し、怨敵ニキビより女守るは、あゝ女のものコロンよ

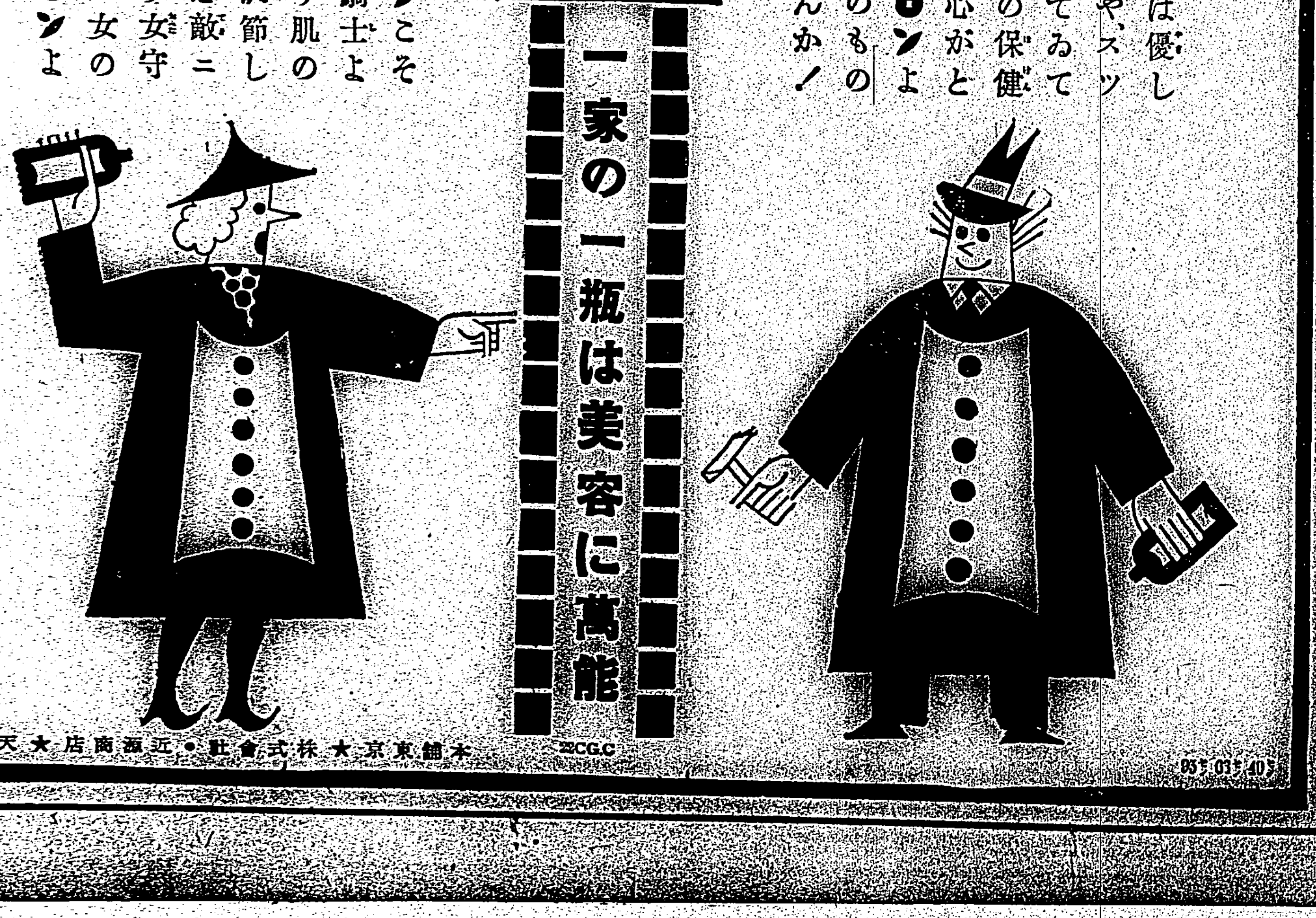

本舗東京・株式會社近源商店・天野源七

碁！負けつづけ　ノーシンのんで勝ちつづけ

二重景品付特賣
キンメ火特の一番よい
安住蚊煙香

特賣規定
特賣品目　安住蚊煙香（長巻形・渦巻形）
日英獨米專賣特許　晝夜安住カトール（大形・小形）
特賣一口　安住蚊煙香百二十函詰壹捆に付抽籤券壹枚宛添付（但し晝夜安住カトールは壹捆百函詰）
特賣總捆數に對する景品割合

	第一景品 壹捆券	第二景品 拾捆券
壹等	拾円（商品券）四拾本	五拾円（商品券）四拾本
貳等	五円（〃）百本	貳拾円（〃）百本
參等	貳円（〃）壹千本	五円（〃）
等外	五錢（郵便切手）殘り全部	壹円（〃）殘り全部

本規定は常識券を均等ならしむる爲め壹捆券及び拾捆券を各拾組に分ち當籤番號を各組別に各組共通とす
特賣期間　自昭和十三年二月一日　賣切次第締切
抽籤期日　昭和十三年十一月中旬（安住會員及び本社員立會の上嚴正執行）
當籤發表　昭和十三年十二月上旬新聞掲載（臺灣日日新報、台南新報、台灣新聞、台灣日報）
景品引換　商品代金同額の物に限る
引換期間　景品引換期限は發表の日より昭和十四年二月末日迄以後無効
引換場所　右期間内に御仕入先各代理店に抽籤券持參
適用範圍　臺灣全島に限る
昭和十三年二月一日
臺灣全島特約販賣店各位

特賣規定
特賣品目　芳香殺虫液　キエカトール
壹口内容　壹捆（三十六本）に付き抽籤券一枚宛呈上
特賣總口數　壹萬口（賣切次第締切）
特賣總口數に對する景品割合

	第一景品 壹捆券	第二景品 拾捆券
壹等	五円（商品券）四拾本	拾円（商品券）四拾本
貳等	參円（〃）百本	五円（〃）百本
參等	壹円（〃）五百本	貳円（〃）
等外	四拾錢（〃）殘り全部	壹円（〃）殘り全部

本規定は常識券を均等ならしむるため壹捆券及び拾捆券を各拾組に分ち當籤番號を各組別に各組共通とす
▲抽籤期日　昭和拾參年拾貳月上旬（安住會員及本社員立會の上嚴正執行）
▲當籤發表　昭和拾參年拾貳月上旬（台灣日日、台南新報、台灣新聞、台灣日報）
▲引換期間　景品引換期限發表の日より昭和拾四年貳月末日迄
▲引換場所　右期間内に御仕入先各代理店に抽籤券持參の事
▲適用範圍　（但し商品代金同額の物に限る）台灣全島に限る

蠅・蚤・蚊・南京虫・害虫等に
家庭用芳香強力殺虫液
キエカトール

主催　臺灣全島安住會
後援　安住大藥房

國定忠次 (211)

長谷川伸作　岩田專太郎畫

駒奴(十)

駒助は壁の隅に張りつき、駒奴を睨みつけ
「だれだ！」
駒奴はそれに答へない。飛び付くやうに向つて行き、阿佐次郎が邪魔なので、横からその前へ廻つて出て
「うぬは親分を密告たさうだ、どうするか見ろ」
「俺が密告たんどするものか。おやッ手前は巾着切あがりの駒奴ぢやねえか」
「巾着切あがりで悪かつたな」
かういふ言葉は、駒奴の燃える火に注ぐ油だ。
一既、躍起して突ッかかつて行く、其隙から阿佐次郎が出た。その足に踏んで行燈が倒れ、灯が消えた。
真暗闇は駒助の度胆を奪はせた外の雨音、夜風、眼にみえない敵を感じさせた。駒助は刀を抜いた暗い中でぴかりと閃いてゐる。

駒奴は刀の光りを目當に、驅るやうに斬りつける、その刀を駒助が刀で受けとめ、刀と刀が咬合つて、じやりッ、刃が浮く音とともに火花が散り、駒助方、叔父、甥、三人の闇が一瞬ぱッとみえた。阿佐次郎の闇が其の中で一番青い。
火花に叱られたかの如く阿佐次郎が、哭いてかかつたのが暗くなつた直後である。狙ひが外れてヒ首が右に襲ひにぐさッと刺さるその一方で、
「だア！」
勝負の決した悲鳴が起つた。駒けから匕首をヤッと抜きとつた阿佐次郎が、戦いた声で、
「叔父さん」
答へがない。
「おい」
「駒」
「……」
断絶の尾のついたやうな返事が起つた。
「やつたのか」
「阿佐、外へ出てろ」
「……」
「見張つてゐてくれ」
「うン」
「早く出ろ早く、だれか来たらしいぞ」
「へイ」
阿佐次郎は壊れた窓から雨を眺き、その足で表の戸を開けに行き、振返つて透してみると、暗い中で駒奴はぢッとしてゐる。
開けた表の戸から、雨と冷い風が、雨と雨垂れの音もろ共、吹きこんだ。
「閉めろよ戸を——見張つてろよ」
外は雨闇で一寸先さへ見えない。ずうッと向ふに提燈が一ツ、別世界の灯火のやうに、ぽかりと浮いてゐる。
阿佐次郎は瞬くうちに、雨に濡れた。
「おい」
「声をかけるな」
内と外と、黙りあつて又暫らく経つた。一時強くなつた雨が過ぎて、雨垂れの音のみ、眼に耳に高く聞える小雨に変つた、と、
「もういい、出掛けやう阿佐」
駒奴がひどく息を喘ませ、軒下へ出てきた。阿佐次郎が、
「駒、お師もしや」
「何もいふな。山へ急がう。又降りが強くなりやがつた」
北へ北へ、闇に縫れて急ぐ二人とも、頬冠りはしてゐるが、ちきぐッとより崩れた。
「駒——なあおい駒」
「何もいふな」
「聞きてえよ。抱へてゐる桐油紙包は何だ」
「あア首さ」
駒奴は別のことをいつた、が、何を抱へてゐるか判らない筈はない。阿佐次郎はぞくりとして、
「うう——さうか」
阿佐次郎はその後、連れ勝になつた。何度も振返つて待合せる駒奴は、阿佐次郎が苛然と立ちまつてゐる黒い姿を見て知つてゐる。
「阿佐」
答へない。
「お前、今になつて俺を、怨むのか」
「……」
「怨まれても俺はいい、俺は親分の無念晴らしをやつたんだからな」
「……」
「けどな、お前の明りを立てるには持つてこいだぜ」
「……」
「親分の墓前に供へるんだな、さうすればお前に、四の五のいふのはもう無くなる」
「うン」
縮めて、短いが阿佐次郎が答へた。
この二人、その翌日の夜のうちに、忠次が籠つてゐる山へかかつた。

大衆的味覺の根源をさぐる

(3) トンカツ其の他

明治年間全盛を極めたミルクホールは大正に於いていはゆる一品洋食に押され、昭和に及んでこれまたいはゆる文化食堂の出現に依り、トンカツとその一瓶面に中華一品料理の融合軍のために押され気味である、これが都會地に於ける大衆向食べ物戦線に於ける大きな動きである。要するに、これらは西洋料理とか中華料理とか、さういふ本来のものから離れて、一種の郁化食となつて変形したものであつて、御馳走といふよりも、一種の食事と解すべきものであるかうした建前から、その正體を探つて見よう

□ □

今日大衆向食べ物として隆盛を極めてゐるのはトンカツである。これにも高級に種々ありだが、ここにはその中の高級に属するものを紹介して見よう(例の肉と衣とがバラバラになる雪駄の底同然のものは、既に誰でも知つて居るのだから……トンカツを看板としてゐる店では、豚のヒレ肉もしくは肉に甘味があるといふので、ロースばかり用ひる所もある。女學生のお料理ノートに依れば、肉を叩いてメリケン粉にまぶし、玉子の溶き水をくぐらせてパン粉をつけヘットまたはラードで揚げるといふのだが、これで上物が出来たら、商賣人は苦勞しないわけである。尤も一皿十五錢程度のものはこの式が多いが、トンカツを看板にしてゐる家では、こんなことはしない

□ □

本格的にいへば、肉は魚肉物などと違つて元来水分がたれるものでないから、メリケン粉は不用。すぐに玉子のとき水に入れてよい上等の店では、玉子を水溶きにする時に牛乳を加へる、これにパン粉を軽くつけるのだが、パン粉は生パン粉と称へて、食パンの一晩經つたものをボロ〳〵にして用ひるのが正しい。油はヘットまたはラードとビにサラダ油二の割合でまぜる所もあり、純良の白絞油にサラダ油を割る店もあるが、要するに油を二種混合するために、カラリと工合よく揚がる訳である

□ □

肉は下級なトンカツでは大きく見せるために中肉位を形様はず切るが、上物になると、ロースの周りの白い脂を除き去り、五分厚み時に七、八分の厚みに切つてこれを軽く叩き、平面にしておいて、周りに数ヶ所切目を入れる、そして片面に、鹽、胡椒であつさり味をつける。これを玉子の溶き水をくぐらせパン粉にまぶし油に入れるのだが、この時味をつけた方を上にする、かうして下味がつけてあるのだから、店に依つてはトマトケチャップを添へて出して來る、普通のソースも客の好みとあれば致方がないが、かういふ分厚なものは、トマトケチヤプ、辛子、食鹽などで熱い中に食べるのに味がある、ソースの中を泳がせたりするのは歎心しない。かうしないと食べられるものではないが

□ □

揚つたのになると、肉をフライ鍋であつさり両面を焼く、これは肉のうま味を外部へ出してしまはないためである、これを料理ストーヴのオーブンに入れ、熱を通しておいて、それから前述のカツレツ工作を施し油に入れて短時間で引き上げる法を行ふ、かうした場合になると、パン粉代りにビスケットの粉を用ひるものもある。処で申し忘れたが、油の温度は百八十度を下つては到底カラリと揚がらない、これ以上の高温でなければならないが、安油では高温になると、油煙を發して来るので、上物になると油はなか〳〵吟味されるまた油が煮えたか煮えないかは、食鹽をちよつと振り込んで試すのが常道のやうである、油が煮えてあればシュッといつて踊る

□ □

トンカツの分派に一口揚げトンカツと称するものがある、これは一人前二十匁ほどの豚のヒレ肉を丁度一口に食べられる位に切り、上物トンカツの製法を應用するのだが、油は主として、上等の胡麻油六にサラダ油四の割合で混ぜたものを用ひる向が多いやうである

□ □

次に、トンカツの相棒を勤めるカレーライスであるが、これまたピンからキリまである。一皿七、八錢から高いのになると一圓前後までであるが、その材料製法に至つてはいろ〳〵であるが、これほど差しいものは類を見ないもので、店に依つて用ひてゐる料理法はさまざまあらうが、これまた女學生のお料理ノートになる製法を述べて見ると、ラード一合(もしくはそれに相當する分量の料理バター)を溶かしておいて、その中に同量のメリケン粉を入れ焦がさぬやうに炒りつける、これにカレー粉小匙に四杯を加へ、スープ四合で延ばす。スープを入れる時、暖めておいて入れるのがコツで、冷たいスープを入れると、粉が腐らる。そこで、別にいためておいた肉(牛、豚何れも好みのまま)玉葱(色つけのために)賽の目に切つたジャガ芋、人参等を入れて煮込む、なほ、味つけとして、鹽、胡椒を加へるのが一般向であるが、大衆相手の食堂では醤油、トマトケチャップを加へて万人向の味を作る所もあり、上物になると、牛乳を加へ、更に林檎のおろしたのを加へて風味を添へる

□ □

洋食の数は数千種に上り、大衆食堂に於てすら約百種を数へる。當今一々掲げたのでは紙面が足りないからトンカツとカレーを代表とし、この辺で通俗中華物に移つて行かう
中華物の中で覩くべき普及振りを示したのは、支那蕎麥、玉子焼飯、五目飯の類であらう。処が、一口に支那蕎麥といふが、店に依つて味に上下の差だしいものがあるといふわけだが、物が單純なものだけに、要は汁の作り方が大部分を占める。下級なものは、水から煮上げるとして出しの種には豚の皮肉を用ひるが、上物になるとガラ(鶏骨)を使ふ。しかも煮加減が大切で、ガラは湯が沸き初めてから十分間以上煮てゐると味がくなくなる、この辺の手加減がむつかしいのであらう、支那蕎麥をきつかけに中華雜物については次に述べるとしよう(つゞく)

カナ文字ニュース

△中支新政府ヲ ツクルコトニ ツイテ イロイロ 準備シテ キマシタガ スベテ 用意ガ デキタノデ イヨイヨ 二十六日ゴロ 南京デ 結成式ヲ アゲルコトニ ナリマシタ

△地震デ コハレタ 山線ノ 鐵道ハ 三ケ年ニ ワタツテ 復舊工事ヲ シテキマシタガ イヨイヨ デキアガツタ ノデ 七月上旬カラ 開通スルコトニ ナリマシタ。ソレデ ダイヤモ 大々的ニ カイセイ スルサウデス

メガホン

▲市バス車掌の不親切で乗越した田舎者も乗つてゐる事ですから親切に停留所名を言つて下さい(田舎者)▲二十二日夕刻栄町のお客様オリーヴ色サック入りの小川剣道具を拾得御預りしてゐます(萬生堂萬葉)▲先般募集した……期日延長したし(一愛好者)▲……で自転車正ちやん帽を拾ひ児玉町派出所に届けましたか(愛市生)▲戦死者の遺骨到着の日、或る市バスは乗車中の軍人の指導に依るか乗客全部下車して敬意したのに或る市バスは乗車の儘敬意もせず恐縮してゐた、市当局は市バス車掌に乗客を下車せしめて敬意させる様に訓……

週の映画

大金剛山の譜　二十三日から國際館　日活多摩川作品

原作は玉川映二郎、色監督は水ケ江龍一、撮影は横田達之、崔承喜が……

十演、便利一科大學生の友田秀夫(笠原世俊)は父(高木永二)の意思から技術家たるべく強ひられてゐるが彼は音楽家として立ちたかつた。そして政略的な結婚させへ無理強ひに押しつけられるので旅に出た。國際連絡船の中で李承姫(崔承喜)と知合ひとなり……の旅から金剛山麓の彼女の家を訪れた。彼女の父も妹も喜んでくれた。或日朝から足を挫べらして秀夫は負傷し承姫の心からの看護をうけ二人の心は結ばれる。帰京して彼女との結婚を父に願つたが許されぬので彼は家出して下宿屋で「大金剛山の譜」の作曲に没頭した承姫は父から結婚によ……された其後妹の芸技子入村田知榮子に會つて總てを聞き上京の決心……の許で舞踊に精進する。父に死なれて獨りになつた妹を呼寄せ芸能の舞台をつけて第一回の發表會を催すことになつた、秀夫の死を知つて「大金剛山の譜」を抱きながら彼女は故郷へ舞踊の旅に出た、同時上映はオーケストラの少女である

商況(廿三日)

臺灣正米市場前場
基隆在庫米
高雄在庫米
大阪期米前場
東京期米前場
神戸期米前場
新京銘柄前場
東京銀行實株
東京國債實物前場
東京短期前場
東短取組喰合
同 両建控除
東京長期前場
東長總取組
大阪短期前場
大阪長期前場
大阪砂糖清算前場
大阪砂糖現物
大阪綿絲前場
神戸豆粕前場
大阪棉花前場
大阪人絹前場
横濱生絲前場

[illegible]

特許 新案 鳥羽式氷削機械
信用ある斯界の代表商品 大衆の成功は此の新式に舶出し完全無比なる天下の優良品
金牌受領
御註文は今 御仕入は今 特約店募集カタログ贈呈
大阪市浪速區 大阪中陽商店

全國一の菊と朝顔 小松園
偉大なる存在 甲子園の小松園と云へば有名な菊の園……
御得意様本位
菊朝顔無代進呈
1 八寸咲朝顔種子 十種壹組
2 大輪菊 十種壹組
3 懸崖用小菊 十種壹組
4 洋菊ポンポン菊 十種壹組
5 八寸咲朝顔各色混合 五拾粒入
菊朝顔カタログ進呈
兵庫縣甲子園 小松園

アイデアルカラー 布入セルロイド製
三國セルロイド株式會社製品

蔘精 官製人蔘エキス
三共株式會社

中風の高血壓の人に告ぐ
カイコ
佐田屋本家

森永ミゼットドロップ
森永製菓株式會社
森永ミゼットノ中ニ ヒコーキヤ タンクナドノ絵ト 點数ガカイテアリマス 三十點アツメテ ミゼットトノ 空函ノ上ニハリ 近所ノ菓子店ニオ モチ下サイ ミゼット一函アゲマス

三十點 シテ集め スピード

理想的酵母剤 パンドマン ¥1.00
食慾不振 消化不良 榮養障碍
帝國製藥株式會社

頭痛にはやつぱりノーシンが一番だ

資生堂石鹸
景品附
專賣特許のクリーム石鹸
六個入新美粧函には美くしいセルロイド容器が景品として附いてゐます 六個入 九〇セン
資生堂

シッカロール あせも退治！

仁丹 煙草喫ふときにもう
ニコチンの害、緩和して煙草の味も亦うまい
昭和の常識

臺灣日日新報
本日夕刊共十二頁
編輯發行人 佐々木
發行所 臺北市榮町四丁目 臺灣日日新報社

社説 大陸と本島人飛躍の好機 その據點は寧ろ上海に

一

"島外の努力如何"――或は"島外に於ける本島人諸君の活動舞臺"といふものは、在來の考へ方からすると頗る狹く、僅かに對岸の一部くらゐで、南洋方面などの機會も兎角く今日迄は芳ばしくなかつた。この一面は、人口の激增しゆく臺灣自體に取つて頗る憂慮すべき點であつたが、支那事變と共にこれによる戰果の擴大とに依て、臺灣住民には期せずして非常に廣大なる活動の新舞臺が眼前に展開されて來たのである。この活舞臺は、今日この際、吾等臺灣住民として決して看過してはならぬものであり、又この千載一遇の好機を相手側の裡にむざ〳〵過ぎ去らせてはならぬと思ふのである。

二

先に滿洲帝國の出現と共に、臺灣の出身者が相當の顯官にも就き、又その他の官公吏となり或は滿洲に入つて事業を營めたり、或は臺灣の取引等に從つたりして本島としての活動舞臺を彼の地にまで引き伸ばしたことは、既に世人承知の通りである。然るに今次の事變に於ては滿洲國よりも人口に於ても數倍、面積より見ても遙かに廣く且つ文化や富の程度に於ても劣らぬ樣な新天地が、中北支の重要部分に於て新展開を見たのであるから、地理的にも臺灣と非常に近いといふ好條件と併せて、吾等は今次の支那事變が臺灣住民に取り至大なる天佑であり幸運を齎らすものであることを看のがしてはならない。成る程南支の新事態は向全然未知數の儘で殘されてゐるが、最近では上海以南をも含めて、南支と目さるべき傾きを生じ、或は今後臺灣として南支に働きかける基地を上海の地に求めねばならぬ樣な事にならぬとも限らない。更に一層正直に云ふならば、臺灣島などの樣な經濟的にも奥行の淺い地方よりも、遙かに面白味と深みのある中北支方面を活舞臺として本島人諸君が思ひ切つて自由に其の手腕を各方面に伸ばすことこそ却て本格的な大陸經營策であるかも知れない。

三

この度の事變を機として、事實臺灣は上海や其附近と深く結び付き、接近して來てゐる。現に上海を舞臺として相當面白い事業計畫も進められて居り又個人的には既に種々の仕事も着手されてゐる。"事變の花"の一つと言はれた臺灣人車夫なども少なからず出動して彼の地の風物にも觸れ事情等にも通じて來て居り、又海運や漁業などの方面でも深く接觸して居り從つて新しい企劃もあるらしく、臺灣住民の決意と努力如何に依つては、"臺灣的地盤"を長江筋まで擴大することは決して困難では無いであらう。唯このためには、人と人との調和を保ち、その間に指導と統制とを十分ならしめ、無益な失敗を繰り返さぬ樣注意すると共に、此の方面への活動に備ふべく調査と用意とを缺かぬ樣いたすべきである。吾等は以上の見地から有為の本島人諸君に向つて、諸君の眼前に新しく展開しつつある此の新天地を、看過することなく、此好機を掴むことに萬全を期することを勸告いたしたい。

追加豫算案を全會一致で可決

衆議院豫算總會

【東京二十三日發同盟】二十三日の衆議院豫算總會は午前九時二十分開會、加藤知正氏(政友)の樺太人口方策に對する質問につき答弁あり

木檜三四郎氏(民政) 今回の事變で苦しむ際各省が却つて役人の數を增すやうな經費を計上してゐるが例へばガソリンの節約の如きも勤行官の如きに限らず民間の處置に…自轉的にやられるのではないか

木戸厚相 保險等の組織下については特別作用を認めて永く其の面に當り得る適材を擇ぶ方針である

末次内相 趣旨として同感であるが事變の為め警官が多數出征し不足してゐるので ガソリンの消費節約實施に當つてこれを補充する必要が生ずるのである

次いで三宅正一氏(社大)より政黨本部占據事件及び安部磯雄氏襲撃事件に對し其の後の取調べ情況について説明を求め、殊に安部事件に關しては田邊某に依る暴力反對運動の策動ありと論じこれに對し

内相 政黨本部占據事件については檢事局で取調べ中であるが中心人物たる中溝某が逮捕されないので檢事局としても未だ起訴の時期に至つてゐないから、安部事件については目下檢事局取調べ中である、田邊某は本件との關係で捕はれてゐるのではない、これは某種件の經緯に依るもので安部事件と關係あるかどうかは今日のところ判らない

斯くて同十一時四十二分休憩、午後一時二十五分再開

加藤知正氏(政友) 一、ソ聯の領事館閉鎖に對する對策如何
一、漁業條約の領事館を閉鎖するが如き事があるか

廣田外相 ソ聯の方では近來ソ聯國内の各國領事館を閉鎖する方針を採つてゐるので自國の外國に於ける領事館をも閉鎖して相互に同數にしたい考へのやうで日本に對しても其の點について交渉して來てゐる事實がある、從つて、二の領事館をお互に閉鎖する事になるかも知れないが未だ確定してはゐない、日本としてはソ聯の領事館を閉鎖する考へはなく今後共にこれを維持する方針である、ソ聯との關係については色々の問題について懸案があり、ソ聯に於いて無法な考へを起さぬ限りは出來るだけ平穩な關係を持續するやう努めたい

次いで土屋清三郎氏(民政)より官吏服務規律改正案につき近衞首相に質し

一、昭和十三年度歳入歳出總豫算追加案外四件について討論に入り

漢那憲和氏(民政) 本追加豫算總額一億六千万円に關しては多少問題の點もあるので附帯決議を附して本案に贊成する

とて贊成の旨を述べ、次いで小笠原三九郎氏(政友)永山忠則氏(第一)米窪滿亮氏(社大)熊谷直太氏(第二)由谷義治氏(東方)よりも夫々贊成の意見を述べ斯くて採決の結果各派共附帯決議を附して全會一致追加豫算各案を可決し午後二時散會

西尾氏遂に除名

二十三日 衆議院本會議

【東京二十三日發同盟】二十三日の衆議院本會議は午後一時三十九分開會
一、昭和十二年度第一豫備金支出の件外六件(承諾を求むる件)
一、戰時行政の保證償還制限の臨時措置に關する法律案、外二件
を上程議案通り可決確定
一、昭和十二年度第一豫備金支出の件外六件(承諾を求むる件)を緊急上程異議なく承諾を與ふるに決し午後二時一回休憩、午後五時四十八分再開、日程を變更して
一、昭和十三年度歳入歳出總豫算追加案(第一號)同第二號外三件を一括上程田子豫算委員長の報告あつて討論に移り砂田重政氏(政友)綾部健太郎氏(民政)…氏(第一)片山哲氏(社大)より夫々贊成意見の開陳あり採決の結果附帯決議を附し政府原案通り可決確定
一、昭和十三年法律第六號中改正法律案(昭和十三年度一般會計歳出の財源に充つる為公債發行に關する件)
委員長報告あつて採決の結果可決確定、次で日程を變更して
一、勞務共同組合法案(池田秀雄外一名提出)
一、國民共同組合法案(篠原陸朗外八名提出)
の兩案を一括上程採決の結果二案を合せて一案として委員付託に決定通り可決、この時日程を變更し西尾末廣君懲罰事犯を上程すべし
との動議が提出されるや社大席は「反對々々」と一齊に叫ぶ、議長賛否を表決に問ひ堂々廻りとなり社大、東方が反對したのみで他は全部贊成し開票の結果

投票總數 三六三
賛成 三二〇
反對 四三

で動議成立、斯くて懲罰事犯上程となり午後六時五十五分秘密會となる、午後九時二十五分に至り秘密會を終つて公開

小山議長 西尾末廣君の懲罰事犯に關する件を決定する旨を宣し社大席の騷然たる裡に議員西尾末廣を議院法第九十六條第一項第四號に依り除名すると宣言し同二十六分散會した、これで明治二十六年十二月十三日第五議會で當時議長であつた星亨が除名されただけであつた除名史へ西尾氏が記録されることになつた

日支兩國提携の最高方針を表明

王行政委員長が率直に

【北京二十三日發同盟】中國臨時政府は日支提携に依り北支經濟の開發方針を決定し近く日支經濟協議會を設置する事になつたが行政委員會委員長王克敏氏は二十三日日支兩國提携の最高方針に關し左の如く率直に所見を表明した

事變打開の要は北支民衆の生活が苦しく騎乞し生活も殆んどなくなり政府は目下これが復興に關して出來得るだけの努力を重ねてゐるが、これには第一に經濟力の充實が必要である。現在北支に於いては戰爭も一段落となり今後專ら經濟開發に邁進せねばならぬがこれには國内資本のみを以つてしては到底不足であるから外資の力に依る事が多いと思ふ。殊に日本の援助に依り北支開發及び中支振興會社法案が議會に提出せられた事を承認したが近く其の實現を見れば向後數ゆる經濟開發事業が助長される事と思ふ、これは私の深く望んでゐるところである

爆彈的修正意見

電力懇談會で主張 議論沸騰して小委員を設く

【東京二十三日發同盟】二十三日の貴族院電力懇談會において公正會の飯田精太郎男が電力管理をやるのなら配電事業をも包含せしめよといふ爆彈的修正意見を主張したことは公正會が不拘束主義をとつてゐるとは言へ飯田委員の主張が公正會としての修正意見であることは明かであつて研究會以外の各派も大體この根本的修正に合流する形勢にあり、研究會の修正意見とは全く對立することとなつた而して如何に研究會が最大派であつても多數を以て押切る事は容易でなく、また斯くの如き修正案が政府の承認し難いことは明瞭であるから電力案は公正會の修正案に依り重大なる危機に直面せるものと見られる

【東京二十三日發同盟】貴族院の電力案に關する二十三日午後の電力特別委員懇談會は午後一時三十分開會されたが政府案支持派及び飯田精太郎男(公正)岩田宙造氏(同和)松本烝治氏(無)諸氏の公正會案派の甲論乙駁に議論沸騰し結論に到達し得べくもないので結局十一名の小委員を設けこの異つた二案の比較檢討に決し午後二時四十五分散會

太平洋作戰へ米國愈よ本腰

新ヴィンソン案の内容

【紐育二十二日發同盟】米國海軍の新擴充案たる第二次ヴィンソン案は二十一日米國下院の壓倒的多數を以て通過し上院に廻付された而して右第二次ヴィンソン案は去る一月發表されたルーズベルト大統領の國防方針に基いて下院海軍委員長ヴィンソン氏の作成せるものである、然しながら今回の新ヴィンソン案で注目すべき事は主力艦三隻増強と同時に必然的に四十二艘の補助艦の建艦增備に伴ふ事であつてこの補助艦艇建備に關してはリー作戰部長は絶對的に其の建造を要する事を認めてをり他艦の建造は多少延期しても四十艘の補助艦は可及的速かに整備する必要ある事を言明してゐる、米國海軍が本格的に補助艦の建設に最も重點を置くに至つたのは太平洋作戰が愈々本格的になつた事を示すものであつて我方としてはこれが上院に於ける審議狀況等に關し頗る關心を以つて注視してゐる

近く米國に正式に回答

パネー號事件で

【東京二十三日發同盟】米國砲艦パネー號の遭難事件に關しては賠償額決定の一點のみを殘して既に円滿解決を見てゐたが、二十一日米國政府は駐日グルー大使を通じて公文を以て帝國政府に對し米國側の要求に基く右賠償額算定の詳細を通告して來たが、依つて外務省としては直ちに右要求を各省との間に協議の上近く米國政府に對し正式回答を發する筈である

淺井茂猪氏繰上當選

【高知二十三日發同盟】富田幸次郎氏逝去に伴ひ高知縣第一區次點者淺井茂猪氏(政友)が繰上當選することとなつた

政府が對策攻究

けふ院内で臨時閣議

【東京二十三日發同盟】今議會の會期も愈々餘す所二十四、五兩日となつたので政府は兩院に於ける電力、總動員、蠶絲統制三重要法案の審議狀況其他各般の情勢に鑑み政府としての對策を攻究する必要から二十四日午前九時院内に臨時閣議を開き今後の方針に付き協議することとなつた

支那の開發には歐米資本も歡迎

外相が委員會で答辯

【東京二十三日發同盟】二十三日の衆議院北支開發會社法案委員會で左の如き質疑應答が行はれた

喜多壯一郎氏(民政) 中支振興會社の誕生に密接な關係があると云ふが新政權の財政的獨立がなければ出來ない即ちそれは上海税關の接收を速かに實現せねばならぬと思ふが如何

廣田外相 中支政權は遲からず成立するので成立の上は新政權が中支に於ける公の機關設備を引繼いで實行することになるであらうと考へてゐる、その場合日本としては飽くまで外國の權益を尊重せねばならない

喜多氏 税關接收の經過はどうなつてゐるか

外相 支那事變後上海税關の處理に付き總税務司と交渉し上海税關收入は正金銀行に全部預金せしめその内から外國の債權の擔保となつてゐるものの一部を支拂ふことになりその額に就いて目下折衝中である

喜多氏 中支關税率は北支と同一税率とするのが妥當だと思ふが如何

外相 我方が從來不利益な點であつた税率を改正することを主眼として外國側の意向も考慮に入れて決めるべきだと思ふがまだ決つてゐない、關税率は一地方的に區分することなく支那全體を見て改正すべきだと思ふ

前田房之助氏(民政) 國策發行の為め米國外資を仰ぎ日米提携して北支開發に當るべきだと思ふが如何

外相 支那の如き大陸開發はどうしても歐米の資本を出來るだけ入れて行かねばならぬと思ふ

藥師新五郎氏(政友) 南支の經濟開發には臺灣拓殖會社をして當らしめたいと思ふが如何

大谷拓相 臺灣拓殖は創立の趣旨に鑑み臺灣の南のみならず南支南洋の經濟開發に當るべきであつてそれは今日までの事情から臺灣を根據として南支に活動の根據地點とする方針である、南支經濟開發に就ては既に調査員を豫算に計上して今議會の御協贊を仰いでゐる

出征兵士を株主に

北、中支會社法委員會で 柴山軍務課長賛意

【東京二十三日發同盟】廿三日の北支開發、中支振興兩會社法委員會において松岡俊三氏(政友)から「出征兵士の全部にこの會社の株を漏れなく持たせてやる意向はないか」と質問したのに對して柴山陸軍省軍務課長は大要左の如く答弁した

兵士達に兩會社の株を持たせる事が精神的に見ても非常に有意義であるといふ事は全く御同感である、軍としてはこの趣旨を努めて達成するやうに將來關係各省とも打合せて御趣旨を實現したいと思つてゐる

尚柴山課長は杉山陸相の委員會出席を待つて右答弁の趣旨につき諒解を求めた

日米漁業交渉解決點に到達

交渉俄然好轉して

【ワシントン二十二日發同盟】本年初頭から繼續されてゐた日米漁業協定交渉は最近俄に好轉進捗しアラスカ方面の鮭漁業に關する日米の懸案は円滿な解決點に達した模樣である、ハル米國務長官は二十二日日本政府の意向次第で米國政府は何時でも右に關する發表を行ふだらうと述べた

臺鮮兩行 保證準備擴張必要はない

賀屋藏相が言明

【東京二十三日發同盟】廿三日の衆議院兌換券保證準備擴張委員會において小笠原三九郎氏より鮮銀台銀の保證準備擴張につき質したに對し賀屋藏相は「兩行の準備は昨年も擴張して居り昨年末の發行高も鮮銀は限外發行一千万円、台銀は限外に至つてゐない、現在のところ兩行の保證準備を擴張する必要はないと考へてゐる」旨を答弁した

日本鑛業が倍額增資

伊藤社長聲明

【東京二十三日發同盟】日本鑛業(資本金一億六千十万円内拂込一億二千八百十五万円)では資金調整法に基く認可を俟つて來る七月一日を期日に今年内に倍額增資を斷行するに決定した、增資實現の曉には現在配當年一割四分を一割一分二分に遞配する方針で、二十三日の臨時株主總會席上此旨を伊藤社長から增資新社計畫と共に声明した、尚同社では拂込增資金をもつて既設設備を擴張し明年上半期からは資金月當二厘を得る豫定である

英皇帝皇后兩陛下

佛國御訪問の後更にベルギーへ

【ロンドン二十二日發同盟】英國皇帝ジョージ六世陛下にはルブラン大統領の御招待に依りエリザベス皇后陛下御同道來る六月下旬フランスを御訪問遊ばされるがロンドン各紙は二十二日の紙上においてジョージ六世、エリザベス皇后兩陛下にはフランス御訪問を終へさせられた後更にベルギーをも御訪問遊ばされることとなつたと報道し注目を惹いてゐる

英の外交は不變

緊急閣議で重要討議

【ロンドン二十二日發同盟】英國政府は二十二日午前十一時緊急閣議を開催前後二時間に亘り歐洲政局の新展開に對處する英國政府の外交方針につき總ゆる角度から意見を交換し重要審議を遂げた、政府は更に二十三日の定例閣議に於いて外交方針に關する討議を續行し其の結果に基き二十四日愈々下院において英國政府の外交方針を闡明する豫定であるが、政界消息通は英國政府の對オーストリア外交方策は新事態の發生に依つて重大變化を受けることなく依然左の方針を堅持するものと觀測してゐる
一、歐洲政局に對し今後新たに條約上の義務を負擔する事はこれを避ける
一、但し從來締結した條約に對しては飽迄これを尊重し就中國際聯盟の原則を堅持する
一、中歐情勢の緊迫に對しては今後共暴力を排除し專ら外交交渉に依つて其の緩和に努力する
一、スペインの事態については不干渉政策を堅持する
一、フランス政府に對しては傳統的親善政策を維持する
一、英伊會談の進捗を計る

非鐵金屬の配給統制

臨時輸出入許可規則を改正

【東京二十二日發同盟】最近白金、錫、鉛、銅等の非鐵金屬類並に同鑛石の需要激增しつつある軍需及び民需に對する必要なる供給を確保することが急務となつて來たので商工省では愈々非鐵金屬並に同鑛石の配給統制に乘出すこととなり今回臨時輸出入許可規則を改正し左記の品目を乙號の品目として
一、白金、錫、鉛、銅、亞鉛、水銀、アンチモニ、硫化アンチモニ、黄銅、青銅
二、銅鑛、錫鑛、鉛鑛、亞鉛鑛、ニッケル鑛、アンチモニ鑛
の十六品目を指定しこれが輸入に就ては原價百円を超えざるものを除き總て商工大臣の許可を受けしむることとしまた黄麻及びアバカファイバー(マニラヘンプ)の二品目も配給統制の見地から同規則の甲號品目に追加指定しその輸入を許可制とすることとなり、右改正規則を二十三日附官報で公布即日實施する筈

猶太財閥巨頭サ氏世界旅行

金融界に衝動

【上海二十二日發本社特電】當地の英國系ユダヤ財閥の巨頭たるサッスン・バンキング・コーポレーション總裁ヴイクター・サッスン氏は二十二日上海出帆香港に赴き同地より渡米航空會社の飛行機で二十ヶ国に亘る世界旅行の途に就くことゝなつた旨を發表した、サッスン氏今次の旅行は時節柄當地金融經濟界に多大のショックを與へてゐるが、その目的は左の如きものと見られる
一、北支における中國聯銀成立により金円にリンクされた幣制が確立され國府の幣制が危機に瀕する結果となつたに對する善後措置
二、中支におけるユダヤ系財資本の危機に鑑み今後の對支投資方針轉換等につき世界情勢を見極めた上新方策を決定せんとするにある

駐滿伊國公使信任狀を奉呈

【新京二十三日發同盟】駐滿イタリー初代公使ルイジ・コルテーゼ氏の信任狀奉呈式は二十三日午前十一時闌化殿宮内府勤民樓に於て擧行された、滿洲國皇帝陛下には張國務總理以下侍立裡に勤民樓に出御、コルテーゼ公使恭しく信任狀を奉呈、皇帝陛下には優渥なる勅語を賜はり同十一時二十分終了茲にローマ新京を繋ぐ兩國國交は正式に開かれる事となつた

フランコ政權側から滿洲國へ公使

【新京二十三日發同盟】既に滿洲國スペインフランコ政府間に相互承認の正式通告を接受して以來兩國間に外交使臣の交換準備が進められてゐたがこの程フランコ政權側より公使派遣の内意を通達して來た

上海爲替は依然混亂

漸落の一途

【上海二十二日發同盟】當地の為替市場は買物皆無に混沌狀態を續けて居り円相場はノミナル九十三円だが實際はもつと安いレートでなければ入手出來ず英、米は保險料、船賃個人の納金等已むを得ない少額の買物に對しては銀行で一志二片十六分の一、二十九弗丁度で買つてゐるがマーチャント筋のデマンドは一志二片丁度、二十七弗丁度程度でなければ商内出來ない模樣である、今週金曜の第二回貿易高が前回より多ければ市場の人氣は幾分立直るかも知れぬがさもなければ香港上海為替低落は依然漸落の一途を辿るものと見られてゐる

アルバニア名譽領事に吉田氏任命

【大阪二十二日發本社支局特電】大阪市東區本町一纖維製物製造業吉田鹿之助氏は二十二日バルカンの一小島アルバニアの名譽領事に任ぜられた、昨年令息が世界一周の際取持つた縁であるが我国最初のものである

人事

▲松岡臺中州知事 本田文書課長 二十二日來北(鐵道ホテル)
▲新田政樹氏(淺野セメント高雄支店長) 二十二日來北(鐵道ホテル)
▲政等國三郎氏 二十二日來臺(吾妻)
▲伊木宮誠氏(東大教授) 二十三日來臺(日之丸館)

○新發賣
三井生命の
利益配當附
新種養老保險
有利……な保險
嶄新……な仕組
優秀……な約款
確實……な投資
三井生命保險株式會社
本店 東京市日本橋區室町二丁目一番地
支店 東京 小樽 仙臺 金澤 名古屋 大阪 神戸 廣島 福岡
支部 新潟 京都 高松 熊本 京城 臺北
(各種案内書御申越次第贈呈)

滿洲・蒙古・北支向の製茶輸出激增せん
但し中級品で安い事が條件 農林省へ現地報告

【東京發航空便】支那事變を契機として、邦產製茶の海外輸出は急激に增大し、昨十二年は遂に二千万円突破の新記錄を示すに至つたが、農林省では、この機に乘じて支那茶を驅逐し、輸出躍進を圖るべく、茶園優良品種の普及、茶園の自給肥料增加及製茶法の改善による反收の增加、機械設備の普及による二、三番茶及山茶の利用增進等、一聯の施設によつて增產を勵行することとなつたが、これと呼應して茶業組合中央會議所では、農林省助成の下に、さきに滿洲、蒙古、北支に於ける市場調査員を派遣中であつたが、この程、農林省へ次の如き報告が齎され、今後の輸出は急增するものと見られてゐる

△滿洲國 現在輸入紅茶毛茶が進出してゐるが、この成功せる原因は、價格が支那茶より安い為で、この點、日本茶進出上、決定的要素である、日本內地邦產茶は技術的には葉肉薄く平葉多く、毛茶には木茎、葉肉薄く等しとの非難があつた、今後は葉肉、葉質味及び着香の點を改善する事が急務である、滿洲國では總て現物取引であるから、よく市場の要求を調査研究し、適品を供給すべきである、滿洲國西南部に居住する蒙古人は磚茶から紅茶に轉向しつつある關係上、奉天は將來紅茶の集散都市として發展を期待される、日本紅茶の進出も有望である。[illegible]滿洲國に於ける紅茶の需要は、主として中以下のものである、これを廉價に賣込むことが必要である

△蒙古 滿洲國內蒙古には綠茶を原料とし、これを板狀に壓搾した、日本磚茶を供給する方がよい。蒙古人の日本磚茶に對する批判は、品質の點では現在のものでよいが、價格が少し高過ぎるから出來る限り原價を下げて貰ひ度いと云ふに在る。磚茶包裝は、我國としては木箱の方が都合がよい

蒙古人は獸肉及び乳製品を主食とし、野菜を食はないので、ヴイタミンは磚茶から攝取する外ない、この磚茶も專ら綠磚茶に限られ、[illegible]の蒙古人中に磚茶から紅茶に移る者もあるが、大部分は今尚綠磚茶を需要してゐる。喫茶法は磚茶を鍋で十分煮出し茶滓を除きこれを炒つた粟の如き炒米にかけ、牛乳を加へ、鹽で味付けて喫する(奶茶と稱す)

△北支 山東省の一部に少量の製茶を產するが經濟的價値はなく、北支一帶は製茶の消費市場である。事變前まで日本茶は、從價三割一分五厘の高率關稅を課せられた為、支那茶に壓倒されてゐた。今回持參した邦產支那茶を張家口、天津の茶商に見せたが、滿洲各地の批評と同様であつた

對米中心の新爲替協定成る
對英のみでは圓滑期し難し
日銀 津島副總裁談

【東京二十三日發本社特電】對米爲替相場協定を中心とする外國爲替協定成立に際し二十二日津島日銀副總裁は日銀當局の意向として左の如き談話を試みた

昨年八月本邦に於ける外國爲替銀行は爲替相場に關する協定を成立した、特に對英一志二片相場維持を申合せ、その後今日に至る迄對英相場に關する限りは圓滑に實施されて來た、然し最近の情勢は對英相場のみならず對米相場に關しても協定をなす必要に迫られる事態に至つたので今回追加申合せをする事となつた、斯くて內地外國爲替銀行十一行を初め、外銀も協定に參加する事になつた譯であるが、本協定實施の結果本邦爲替相場は安定し國際的の爲替水準維持は適確に[illegible]

神戶の外銀筋も協力

【神戶二十三日發本社特電】對米一志二片の爲替相場維持の爲め日銀神戶支店では本店の命により二十二日在神戶外國爲替銀行ナショナルシチー、香上、チャータード、和蘭、蘭印商業の五行に對し參集を求め協力方を求めたところ外銀側も快く賛意を表し協力的態度に出で國際相場は堅持された

米穀證券借替發行

【東京二十三日發同盟】大藏省發表三月二十五日支拂期日の米穀證券(第七十三回)二億二千三百万円は內四千万円を現金償還し殘額一億八千三百万円は左記要領の通りこれを借替發行することに決定した

一、證券の名稱 米穀證券(第七十六回)
一、發行額 額面一億八千三百万円
一、割引歩合 日步六厘四分ノ三
一、發行日 昭和十三年三月二十五日
一、支拂期日 昭和十三年六月二十四日
一、發行方法 日本銀行引受

臺北商工會議所 廿三日附認可さる
議員選擧は五月の見込

去る五月二十五日創立總會を了へた臺北商工會議所設立人會では、法の定むる所に從ひ、二十八日附で設立認可申請中のところ、二十三日附を以て台灣總督の正式認可を受け、茲に愈よ生誕の声を告ぐるに至つた、認可の通達に明石町の假事務所内は俄に色めき立ち早速と今後の日程やら、諸規定の制定等に多忙を極めてゐるが、花香設立委員長は次の如く語つた

今後の手順は認可の下つた二十三日の現狀に於て議員人名簿を作り、一方州知事に議員選擧の指名方を申請するが、名簿確定其他で議員選擧は五月に入り、議員會を開いて役員(會頭、副會頭、理事、監事、書記長、參與委員等)の決定を見るのは六月になるだらう、サテ此選定は選んで始めて設立人會の仕事は解かれるのであるが、之だけの陣容が整ひさへすれば、臺北商工會議所の如きは、單業の大部分は調査依託にしろ、仲介斡旋にしろ、又證明、鑑定、統計編纂にしろ、[illegible]臺北州の手で實行して來てゐるから開館の暁には比較的容易であらうと思はれる、又島內各市商工會議所を聯合する臺灣商工會議所の結成は、既定計畫のものではあるが次の問題で直く取掛るわけにはゆくまい、尙ほ臺北商工會議所は內地との連絡上特に日本商工會議所に加入する豫定である

高雄產米改善協會が神戶で宣傳座談會
多大の效果を擧ぐ

【神戶二十三日發本社支局特電】高雄州產米改善協會一行清水技手以下八名は二十二日來神各倉庫其の他を視察の後夕刻より藤和昭和ビルにて台灣米輸入協會、三井、三菱の共同主催にて座談會を開催したが、神戶市內米穀商關係者約四十名が列席座談會に九時散會した、要者の云ふところを綜合すると一般に南部米と云ふが台南(丸粒)と高雄(丸粒)を區別しては[illegible]どうか、出廻り詰めの品がよく後になる程悪いのは何か原因がある[illegible]か、丸高の標識を削除しそれのみにても撰出し得るや、高雄州米とは限らぬが倉庫に入れると黑くなり光澤がなくなる等要するに來たる營業者が高雄州米としての認識が如実に著しくこの點にて今回の座談會は極めて效果的にて今後も[illegible]

材料輻湊で海產物は激變

[illegible]

經濟時事
蔣政權の法幣動搖す
英系銀行の努力も空しく爲替賣中止はその一步

蔣介石政權は奧地へ逃げ事實上地方政權化した後も尙上海市場に於ける對外爲替相場維持に努め、常に外貨爲替を賣つて法幣の價値を維持して來たが、終に數日前から外貨賣りを中止した、正に爲替政策の一轉換である

◇――◇

普通ならば法幣は蔣介石政權の都落ちと共に其價値を減殺しなければならぬ筈であつたが

O…法幣 に代るべき紙幣がないところから依然として、それが經濟上事實上役割を與へて居り、しかも支那としての在外正貨が思つたよりも多く且つその間に於ける英佛米等の支援もあり、それが為め對外爲替を維持して來たものであり、一方また法幣發行銀行側の法幣の兌換制限したのでで勢ひ法幣の流通額は減少し、延いてデフレーション作用を起したのに反し、それが一般に流通しインフレ作用を起したので、それが為め法幣と円紙幣との間に一時は若しい

O…價値 の差をへ生じた[illegible]法幣が今日までその價値を維持して來たのは、かうした諸理由のお陰である

◇――◇

が併し既に北支には新政權が樹立し、それを背景として、中國聯備銀行は華々しく產声を擧げ、數日前からその營業を開始した、新紙幣は漸次一般に流通することとならうが、その新紙幣と引替へらるのは同じ法幣でも發行銀行の限定の銀行から發行し「天津」の文字が捺印してある分に限られてゐるので、それ以外のものは新紙幣と引替へが出來ないので發ひ新紙幣に排斥されてその

O…運用 範圍は狹められ次第にその價値を低下しなければならない、上海市場に於ける外貨資金の中止も今後何かなる影響を與へるかは注目すべきものがある

◇――◇

而も此處まで來る間に於て國民政府としても法幣の維持には少からず苦心して來たやうだし、英米その他の外國銀行としても、またそれに力を貸して來たことは明らかであり、特に英國系の香上銀行や、チャータード・バンクの如きはただ單に法幣の價値の低下は中南支の經濟的打撃であり、法幣を取扱うて居る關係上直接にも損害を蒙るのであるから、その[illegible]昨日も今日もばかりでなく、努めて法幣維持方策に加擔して來たものである。それが

O…最近 になつていよいよ困難となり、今度外貨爲替賣りを中止するに至つたとすれば、法幣の前途には更に不安が加はるものと見なければならない

◇――◇

ただ中南支政權の陰謀を[illegible]調化し、早く遲くも五月頃までには、その全貌を遂げるだらうと見られて居る、中南支政權の下に中國儲備銀行と同系若くは同じやうな組織の下に新銀行が出現し、新紙幣を發行して法幣と引替へるならば、それに依つて紙幣流通の

O…混亂 を阻止することが出來るかも知れないが何れにしても円にリンクするものであるから英米の銀行とすれば多少の大打撃は免れぬ筈であり、其處へ行くと日本の在支銀行は正貨に[illegible]その他の銀行にしろ法幣を取扱つて居ないので、英米の銀行に比べ、その損害も少ないわけで、今後法幣の價値の動搖は中南支の經濟に重大なる影響を與へるものである[illegible]

日銀帳尻(單位千円)		
[illegible]		

東京市中コール [illegible]

臨時輸出入許可規則
一部追加更に强化さる
臺灣でも廿三日より實施

臨時輸出入許可規則は昨年十月十一日商工省令にて公布即日實施されて、本島に於ても府令を以て同規則は商工省令に依る旨公布即日施行され、爾來時局の進展に伴ひ十一月六日十二月十二日の二回に亘り改正されたが、今又二十二日附商工省令第一號を以て改正の旨公布即日實施された本島に於ても同令により同樣實施されたのである

今次の改正は黃麻及アバカ、マニラ麻を甲號輸入規程中に追加され、又丙號の次に丁號銅鐵、鉛鐵、錫鐵、亞鉛鐵、ニッケル鐵及安知母尼鐵と白金、銅鉛、錫、亞鉛、水銀、安知母尼及硫化安知母尼、硫酸銅を追加されたもので、之等は今後原價百円を越ゆるものを除く外臺灣總督の許可を受けねばならぬこととなつた、之は爲替管理と並行して輸出入の統制強化を圖るためである。尙詳細は本紙附錄二十四日附府報に承知されたい

鋼材暴落
錫も反落

鋼材の暴落は時局柄狀態過迫してゐるが非常時諸施設に於ける統制が更に强化され市價は制限の爲めずしも需給を反映しなくなつた、即ち昨年[illegible]

工事入札期を控へ
洋灰は品薄で續騰

商工省に申請中で大體四月一日から幾分の値上げを許可される見込みであるが島內各地の需要[illegible]

セメントは暴騰して居るが[illegible]

產組協會臺中支會總會
廿五日開く

【臺中電話】台灣產業組合協會臺中支會總會は二十五日午前十時より州會議事堂に於て開催されるが併せて優良組合勞務者並に功績組合役職員表彰式をも擧行する

電氣協會の電化委員が苗栗工場を見學

電氣協會では本島產業の電化研究のため委員會を設け農業電化、鑛業電化、糖業電化等につき調査研究を進めて居るが同委員會の一行は來る二十八日午後[illegible]

內外商況欄 (廿三日着電)

東拓社債千五百萬圓
日銀より認可

【東京二十三日發本社特電】東拓[illegible]

三和銀行 島內小異動
江副、高木兩氏夫々榮轉

三和銀行に於ては今般本支店に亘り[illegible]

虱目魚苗をマニラから輸入計畫

【高雄電話】虱目魚苗の配給を円滑にして養殖業者を苦境から救出すべく高雄市養殖業組合長[illegible]

米期
嫌氣投げ續出し 一步新安値を附く

堂島米況前場
堂島米況後場
大阪期米後場

米界餘聞

堂島雜觀

島內商況
正市 丸糯は依然强氣的

臺米公定相場
臺米現物相場
臺灣正米市場後場

砂糖
東京安に不勢凡化

大阪砂糖清算後場
大阪砂糖現物

肥穀
神戶豆粕後場
神戶硫安相場
神戶穀肥市中相場

絲況
大阪綿絲後場
大阪棉花後場
大阪人絹後場
橫濱生絲後場

大阪重要商品

大連特產前場
下關麥粉相場
大連特產況前場

株式
議會の成行案じに玉整理人氣を助長

兜町前場況
東京短期後場
東京長期後場
大阪短期後場
大阪長期後場
東短日步

北濱展望

財界株界

東西南北

[illegible]

近海郵船 出帆
大阪商船 出帆
大連汽船 出帆
辰馬汽船 出帆

株式名義書換停止公告
新株式割當公告
日本アルミニウム株式會社

臺中州章圖案懸賞募集
臺中州

內科 小兒科 レントゲン科 久保醫院

壯丁團に竹腰の國防服

有價證券賣買 大一證券

ツトポンプ
素晴しい防空用消火機材が出現した
空襲!燒夷彈の雨下!
日本機械工業株式會社製品
山口喇筒商會

くすりをあわせます
處方調劑致します
信生堂藥局

科學

古代インカ人の文化（中）

イーリック・ソンプンが著した「南米に關する考古學」の摘要

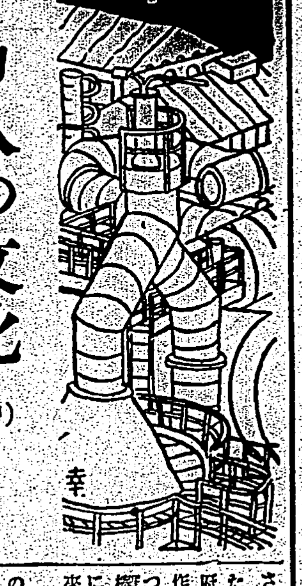

〔一〕の正規の大陸奥地に加へて、古代ペルー人即ちインカ人の間には汎靈的信仰されてゐた。即ち生物たると無生物たるとを問はず、あらゆるものは知性ある靈魂をもつてゐるとされてゐた。從つて祈禱は自然界の凡ゆるものに向つてなされたのである。供物は家の壁に供へられてそれによつて家人が守護されるとされた。

×

〔貴〕族の一部は特殊な学校で教育される。歷史、倫理、宗教、公民としての義務等が教へられて未來の人民の指導者となる。低い階級の子供達は何等特殊な教育を受けることはなく、兩親とか目上の親戚とかから農業や家事について習ふに過ぎない。これはインカの政策であつた。政治の義務は低い階級の人々の負ふべきものでないから、高等な教育は一般人民にとつては何ら必要でなく、國民組織を複大にし誇張にするのだといふのが一般の見方であつた。

×

〔男〕子は二十四歳、女子は十八歳を以て結婚適齢と看做される。年に一度すべての適齢男女が一堂に集められ、そして一緒に結婚式が行はれた。結婚式は略式なもので、單に新郎新婦が握手させるだけで済んで、それから地方官吏はこれら新婚夫婦のために小屋を用意し、農業耕作地の分け前を與へなければならない。場合にはインカ國王と同族のインカ人の貴族は一人以上の妻を有つことをゆるされるが、平民は厳格に一夫一婦を守らなければならない。

×

〔貴〕族の子弟が一人前の貴族として看做されるには、一定期間の教育と修業後成年式が行はれるが、その際一定の試験を通過することが必要である。この試験といふのは先づ七日間の断食から始まつて、次いで徒歩競走がなされ、試験者が二手に分れて戰ひの演習がなされる。更に又石投げや槍投げの演習が試験される。次に[illegible]

〔二〕敎官が彼等の身體の周りを棍棒を振りまはして殆ど顔にあたりさうにするのを恐れないで立つてゐなければならない。一声でも叫び声をあげたり逡巡の素振りを一寸でも表はしたりすると直ちに候補者の烙印をおされる。

×

〔三〕の試験をうまくパスしたものは、支配者たるインカ（インカ國王をかう呼ぶ）に臣事すべきことを誓ふ儀式を受ける。國王は貴族及び祭司たちの前で彼等の耳朶に穴を穿ち、その穴に塡め物を入れる。耳朶に塡め物をしてゐることは貴族階級の特權であつた。耳朶に大きい塡め物をしてゐるのでイスパニヤ人は彼等をオレヂオネス（大きい耳の意）と呼んだ。王族に属するすべての人々は貢納の義務を免れた。彼等は王族であり、行政機能を果すといふために一般の費用によつて養はれてゐた。殆どすべての重要な地位は皆この王族の占めるところであつた。

×

〔社〕會の全成員が土地の耕作に從事する。第一に宗教上の費用にあてる地域が耕作され、次ぎには各家族に割當られた土地が耕作され、最後に中央政府の維持費に充てられた土地が耕作される。土地を耕すには先の尖つた木の鍬が用ひられるが、その鍬は横木がついてゐて、その横木に足をかけて力を加へるやうに出來てゐる。

駝馬その他の獸毛の採れる動物の群は國家の財産である。毛を剪りとつた後、その毛は公の貯藏所へ贈へられる。各家庭は必要に應じてそれを供給される。残りは國家の有であつて、その一部は宗教上の用途、王族やその他の下級公吏の用途に供し、他の一部は國内の羊毛を産しない地方へ輸送される。

×

〔出〕產と死亡とはすべて氏族の酋長によつて登録され、上級の役所を通じてクスコの中央政府へ傳達される。男子は嬰兒から高齢者まですべて十個の年齢グループに分類される。此年齢グループの分け方は勞働に對する各年齢の肉體的能力に基いてなされる。道路や水路の開通修理のためには各地方は一定の期間一定の成年者を提供しなければならない。

文明の敵！梅毒を根絶せよ

アメリカ保健局のトマス・パラン氏は、梅毒が如何に恐るべき病氣であるか、又これが協力して努力すれば決して根絶しがたい病氣ではない所以を説明して、廣く世人の注意を喚起すべき論文を發表した。結核より梅毒の多いアメリカの話ではあるが、他山の石として此處に紹介する。

×

アメリカの成人十人に對する一人の割合で、この恐るべき病氣が蔓延してゐる。これは小兒麻痺の百倍といふ大きな率である。結核患者に比しても二倍の数字を示してゐる。保健上最も重要な問題の一たることは火を睹るよりも明らかである。然るに全國の諸都市が、これに對する態度に甚だ迂遠なるものがあるのは寒心すべきことと云はねばならない。

×

例へば、博士の言を借りれば「ハウストンの如きは梅毒の問題などよりは、乳牛の健康問題の方が遙かに重大なのだ、と、現にその地方の新聞で書きたててゐる位である」といふ。この疾患への闘爭は、先づ先天梅毒を絶滅することが最も肝要な問題であらう。このためには梅毒患者の姙婦を五月未満のうちに徹底的に治療することから開始しなければならない。

次に賣笑婦の問題である。この恐るべき社會の敵は、國内随一の殺人鬼にも敵將する害毒を社會に流してゐる。賣笑婦の撲滅は性道徳の普及と共に、梅毒根絶の最も大きな旗印の一つでなければならない。

新聞雑誌の協力も是非必要である。過去のジアーナリズムはこの点に就いて何程の貢献をしたであらうか？「一四九二年コロンブスの一行が新大陸から梅毒をヨーロッパに輸入した。一九〇四年ワッセルマンが血液反應試験法を發明した。

×

それらの論文は一寸そんな風なことを書く、その次には國內にこの病氣が蔓延してゐる統計を書きつらねる。その又次にはスカンヂナビヤ諸國ではどうの、かうの、イギリスやフランスではどうのかうのといふだけだ。そしてそれだけの話だ。こんな風なことを言つたのではダメである。この問題の背後にひそむ社會的な重要性といふものが少しも明らかにされないからである。

×

パラン氏はジャーナリズムが次のやうなことに就いて、もつとジャンジャン書きたてるとよいだらうと云つてゐる。日々、年々、どの位づつ梅毒患者が増し、且つ一體その原因は何處から來るか？この原因をどの位まで除去できたか？患者は総て治療を受けてゐるか？その治療は立派なものか？等々

科學小話

中世紀のイギリス諸士の別荘であつたクレアレンドン宮殿の廢址が最近發掘された

×

日本は地震國といはれるが、一日平均四つの地震があることになる

×

ドイツでは、沼澤地方の農民は自分でも木靴をはいてゐるが、馬にもやつぱり木靴をはかせる

×

鱷に食物を與へるときには、先づ食慾をそそるやうに、誘惑せねばならない。番人は先づチョイチョイ鱷の鼻の先へ魚をぶらさげる。さうされて、はじめて鱷は食指を動かすといふほどノンビリしてゐる

×

エリザベス女皇はカースルトンに指針のない時計を與へました、それはグラストンバリーで五百年も狂ひなく動いてゐます

×

オランダでは冷氣と濕氣を防ぐために牛はジャケツを着、馬は小さな膝つき台に立つてゐます

癌根絶の曙光

クレイマー博士の報告

ロンドンの帝國癌研究所のクレイマー博士は、癌に對する近代醫学の闘爭が着々と效果を挙げつつあることを報告してゐる。

少くともイギリスにあつては、最近二十年間に於て癌患者の增大してゐるものは、六十五歳以上の老人のみであるといふ事實がこれを物語つてゐる。最も癌を發生し易い組織……舌、食道、胃、腸、肝臓、膵臓、子宮……内に發生する癌についてはいづれも祭りであるが、ただ一つ例外として婦人の乳癌のみは、若い年齢の人たちの間に顯著な增大の傾向を認めることが出來る。

クレイマー博士は、乳癌の增大といふ憂ふべき傾向に就ては全然絶望すべきものではないと報告してゐる。即ち最近鼠を実験材料として試験した結果、雌の性ホルモンを皮下に注射することにより、乳癌を發生し得たことにより、これが解決の曙光を見出し得たといふのである。

何故かといふに、普通人體に存在し、特定の組織の活動を促す物質そのものが、癌の發生の直接的な原因を形づくるといふことが、始めて明かにされたことを意味し、これによつて癌との闘爭の對象の一歩が進んだことを意味するからに他ならない（最近の研究によれば、女性の性ホルモンは、女性は無論のこと、男性の體内に於ても見出されるといふ事實が明らかにされてゐる）勿論常識をもつてすれば、何人も癌の發生の為めの强力な原因となる物質を各自の體内に保有し、或人に限つてこれが本ものの癌となる。といふことは信じ難いことであるに相違ない。

併し、いづれにせよ、女性の性ホルモンが、癌發生の有力なる原因となるといふことだけは、その解決を意味するものではなく、今後の研究の累積による他ない。

以前專門家たちの間に、癌の原因は内部的並に外部的要素が結合したものと信じられてゐた。内部的原因とは遺傳によるもの、外部的原因とは、體内に癌の發生を促すに足る何かの刺戟そのものである。随つてラヂウムを一定の限度で皮膚に照射するときは、皮膚癌を發生する。又例へばコールタールの如きものによる化学的原因もあるといふやうに解釋してゐた。

併し、クレイマー博士は述べてゐる。今や、癌の發生の原因が全然自己の體内にある事實が判明したのであるから癌の根絶に向ふ人類の努力が完成されることは必ずしも不可能ではないであらう。

婦人公論

本日發賣　毎月賣切れつゞきです

四月特大號　特價六十錢

常に清新に常に香高く常に興味多き今女性の間で一番多く讀まれ愛せられてゐる婦公　今月も是非早くお求め下さい。

學窓ロマーンス　神崎清

三つの自傳

愛しきわが母…イーヴ・キュウリー
女醫の足跡…吉岡弥生
私の自叙傳…エリノア・ルーズヴェルト

死の敵都脱出記　金子タイ　李榮子
▼人に好かれる若い婦人…鈴木文史朗　▼不良の解剖…鈴木舜一
▼春女性をねらふ犯罪…眞貝正勝　▼お買物研究…野田豊
小夜福子の嘆き…水戸俊雄
現代大學生氣質…矢田部伸
若人よ血を護れ　女性の生活と幸福を護る性病撲滅を語る座談會
▼時には漫画が描きたくなりませんか…池部均　▼楽しい春のスポーツ案内…田鶴濱
▼職業婦人はかうして時間を活します…氏家壽子　▼正しいスティルアイバーの知識…岸武八
▼移民花嫁報告書　▼續決死從軍記…山岸多嘉子
▼魅力ある男優[illegible]　林長二郎にその後の心境を訊く（サトウハチロー・入江たか子）
▼夢と生活に破れたダンサーの手記…三條國枝
▼にきびはかうすれば治る…中村敏郎　▼女性法律身の上相談…片山哲

學窓を巣立つ若人に…野上弥生子
病氣と死とについて…谷川徹三
青春航路（長篇詩）…佐藤惣之助
世界の思想宣傳戰…米田實
歴史の塔（子供の書）…神近市子
困苦の体験（僕の貧）…嶋中雄作
春の歌　○さかりの春・今井邦子　○春に嫁ぐ・四賀光子　○春野に想ふ・岡本かの子　○春の乙女・若山喜志子
青年と性と恋愛と…野上俊夫
封建時代の女子教育…山川菊榮
現代作法について…文部省督學官　岩松五良
現代人のお作法はどうあらねばならぬか…諸氏
科学者の道（まことのこと）…小島政二郎
令嬢達…寺尾新
年輪…三宅正太郎

人生案内
▼人間を作る教育…鳩山一郎
▼まぼろしの一生…櫻井忠温
▼新しい社會正義…河崎なつ
▼心を美しく持つ事…武者小路實篤
▼日本女性と順應性…木内キヤウ

特輯　危機の思春期
◇若い羽ばたき…森田たま
◇危機の思春期…醫學博士　竹内芳衛
◇處女にある病氣…醫學博士　赤須文男
◇私たちの青春時代

狼王の死（内山賢次）
▼生きんとする力（正木不如丘）
▼ぺてん（豊田正子）
▼豫防醫學とは何か（高野六郎）
▼出征兵士の妻から妻への手紙（廣田進）

祖國に凱旋して　陸軍最高指揮官 上海派遣軍大將　松井石根

南京攻略の歴史的偉業を完成して凱旋さる巨人松井大將。聖戰半歳にして踏む祖國の土、將軍は何を國民に語らんとするか。問題の特種。

子を捨てた母へ　岡田博

旅から旅へ、他人の手から手へ彷徨の子が今涙をもて綴る歸らぬ母への「岡田」の子のことば。その子として…眞情の讀み來つて瞳はぬるる。

絶讚の長篇小説陣
わが愛の書…細田民樹
薔薇の騎士…大佛次郎
女軍…獅子文六
向日葵娘…宇野千代
南風…林芙美子
美しき五月とならば…林房雄
牧歌…川端康成
石狩少女…森田たま
切子の燈…長谷川時雨

▼聲の美容…林義雄　▼時の人
▼萬葉戀歌讀本…釋迢空
▼殘された洋画名作
▼雑草いろいろ話…本山荻舟
▼今月のレコード…あらえびす

結ばるべくして結ばれなかつた二人
◇淡雪の如く…小野きみ子
◇今にもなれず…加木愛子
◇弱き心よ…佐々木みゆき
◇今は只静に祈る…田宮せい

洗濯ソーダを含まぬ高級品

ミツワ フレーク シャンプー

定價一個金五錢

お髪を大切になさる方は洗髪料の品質に就て敏感です。從つて、赤毛切毛になり易い洗濯ソーダ入の粗製品と異ひ毛髪美を助長する本品の愛用家です

——美しいみどりの髪は——
——日本女性の誇りです——

ミツワ石鹸本舗　丸見屋商店